時報

本報今日第二張汽車週刊閱者注意

中華民國十三年
七月三十日星期三
舊曆甲子年六月念九日
今天四張售大洋三分
第七千二百號
中華郵政特准掛號立券按照總包特別優待寄遞之報紙
本館開設上海福州路山東路轉角 電報掛號一二五一四 電話營業部中央一二〇一 編輯部中央一二〇四
外埠寄報連郵費 ○中國境內逐日寄全年十二元半年六元 ○日本境內逐日寄全年十二元半年六元 ○歐美各國全年二十四元半年十二元（報費先惠郵票九五）
廣告刊例 特等 登於新聞欄內之每天外埠每行每四角五分 頭等 登於封面及時評前以二行起碼每行一元四角 二等長行 登於後幅三行起碼每日每行七角 三等短行 登於後幅通地位以五十字起碼每日每字一分

明天 原版西書大廉價 照碼一折至六折 截止

商務印書館啓

介紹書畫名家查掄先

查君掄先浙西名士清中孝廉而官江蘇太守所作行書蘭竹草相推重者以其退居滬上求書畫者紛至沓來日不暇給同人等為定潤格以公同好而示限制承其允諾爰述緣起如右收件處上海時報館內有正書局各箋扇號其潤格函索即寄總收件處小南門內花園弄十七號查第 陶星如 狄楚青 許建屏 余大雄 同啓

交通部直轄滬杭甬鐵路管理局車務處廣告

改乘汽車到三橋埠上山自拱宸橋每日下午開往三橋埠之汽船除逢星期二、四、六改為清晨開行外其餘仍舊此佈 車務總管事命謹啓

附掛臥車 啓者本路為謀旅客赴莫干山便利起見定於八月一日起每逢星期一、三、五於夜快車上附掛臥車一輛以便旅客在拱站度夜而於翌晨

收 中三七

使我知足

本會為一次儲蓄保障最鞏固之機關資本充足信用昭著所訂章程利益優厚務使儲戶知足為宗旨一次儲蓄八元即有三十六次中獎之機會共有十四萬四千元總額獎金之希望六年期滿仍照原本加利給還儲戶如遇需款時可持證券向附近各分會抵押 陽歷八月十五號午後當眾舉行如荷各界惠現金(另詳規則)第一次開標已擇定於 二十五號 儲款項請向就近各分會接洽或向總會直接共同享受八月十五號頭獎之權利冊任歡迎安徽全省總分會設立安慶近聖街十七號已聘定程溦雲君為總經理如願為安徽省外縣鄉鎮分會經理者請與程君接洽為荷 二八五二

上海五馬路三十四號中央儲蓄會啟

中西儲蓄會開獎通告

敬佈者本會准八月二號上午十時在江西路三十九號上海總行內舉行第一次開獎除先期柬邀政學紳商各界參觀特再登報通啟務祈准時蒞臨曷勝榮幸此佈

附白 一次儲蓄五年還本中獎之券並不收回續開續得有三十次希望每號十二元可分六期每期計洋二元費些小之資金抱重大之希望

金字陀羅尼經被

超亡按告 送喪禮品

此被前清時非御賜不可用今民國時代人人可用此照密宗原本製成與平常隨意製定者不同上等緞被實洋十二元二等者實洋六元 極樂社製

寄售處 上海 北京 天津 有正書局 南京 金陵刻經處

商務印書館 新出

The World's Best Short Stories

精選英文短篇小說 一册一元六角

H. Huizinga編 全書分三部：首為何為精美的短篇小說，小說的讀法與教學法，短篇小說研究的綱要等論文五篇；次選名家小說十四篇，每篇之後附有評注，作者事略，字與辭的研究以及討論問題作文試題等；最後為有願的短篇小說九篇及其研究本書不僅以精美的作品介紹給我們，且指示我們以研究的方法，實其最大特色，極合高中教授及個人自修之用。

Advanced Dramatic Dialogues

高等英語劇選 一册五角

林藹青編 此書為林君前著英語短劇讀本之續編，所選計有二十篇，均合於會話或讀本或表演之用。附錄內詳述劇場術及化裝扮演之事使學者有所參考。

英文近世短篇小說 一册一元六角

英文軼事選 一册一元六角

英語短劇讀本 一册三角

商務印書館精製的摺扇

愛美的青年男女都喜用

因為扇面之上均影印古今名人書畫，扇骨雕琢精緻，纖巧，無一不合於美的條件。已出百餘種，印有價單贈閱。

上海發行所及各省分館均有發售

林肯為美總統中之傑出者；農家子，幼年失學，専賴刻苦自修，得到成材。

『彼人也，余亦人也；有為者，亦若是。』

閣下欲作商界之林肯 應即日加入 上海商務印書館函授學社 商業科

研究商學；蓋此商業科為東亞最新最靡最完備最可靠之函授科。

入學程度 諳習英文四五年以上

函索簡章 寫明寄本不取分文

上海商務印書館函授學社商業科啓

商務印書館發行

英語週刊

ENGLISH WEEKLY

A Magazine for All Students of English

十年紀念 特價發售

全年僅售一元 每册僅售二分半

本刊自民國四年出版以來，已屆十年，屢承讀者來函，稱許有加，並用奮勵，茲因英文一門，致用日廣，學者愈多，本刊為普及起見，爰於出版第十週年之始，定為特價，以答讀者諸君之雅意，特價辦法如次：

(一)特價期限以民國十三年陽曆十二月底截止。

(二)特價期內定閱本刊，照實照本刊定價減半。

全年五十二册	定價二元	特價一元
半年二十六册	定價一元一角	特價五角五分
零售每册	定價五分	特價二分半

郵費 每册半分

(三)此項特價，上海以四五九期以後出版者為限，至第四五八期以前者售販者，仍照定價計算。(分館特價期限另由各地自定。)

(四)凡已定閱本刊諸君，特價期內尚未滿期者，得照定單照特價續定一年。

本刊內容：故事述奇 現代英文 學生英文 時事要聞 翻譯 問答 會話 壽讀 青年著作家之指導 現代名人論說選萃 商業字句詳解 法律字句詳解

本刊特點：門類最備 創辦最早 編輯經驗最富 讀者收效最速 售價最廉 取材最精

本刊編撰人：周由廑(主任) 鄺富灼 周越然 顧潤卿 黃訪書 蘇兆龍 桂 芳 李培恩 胡哲謀 劉志新 夏晉麟

THE COMMERCIAL PRESS, LIMITED
SHANGHAI, CHINA

自來火引擎・花旗印機・英國打線機器廉價出讓

本局有五匹馬力自來火引擎一架 花旗日報機三部 每部實洋五百元 英國打線機器一部 實洋一千元 英國打線機器一部實洋五百元以上均屬廉價出讓要者可向威海衛路有正印刷所逕向接洽可也

補腦汁

利用暑假補養腦力

●滋補是人身修養的要素

●艾羅補腦汁 為滋補聖品・四時可服・能強身壯體・健腦益智・使全身各器官・都得着中和的工作・增其抵禦外來侵害的能力・功效偉大・不可思議・

●補腦汁大瓶二元小瓶一元二角半 總發行所上海三馬路中法大藥房 各埠藥房均有經售

浙江實業銀行儲蓄處廣告

上海銀行公會會員

本處開辦已久收受存款區分多種承各界信任存款日增即外埠存款者亦日眾尤以零存整付特種定期存款兩種為多足見此外埠人尤稱便利 零存整付存款每月存洋一元如至十五年可得洋五百零四元六角比較有獎儲蓄不啻每五年得一頭獎特種定期存款一次存洋二百元零零六角四分十五年到期可得洋一千元 其他如活存定期整存零付等各有特具利益分別訂有細則承索即奉 又新備西書式儲蓄盒式樣伶巧攜帶輕便以廉價出讓每只僅收大洋三元 惠顧諸君請駕臨至中央七二七一至七二七四號漢行營業室中央七一三〇或漢口太平街杭行清河坊經理室電話十四號 總行上海漢口路

上海日夜銀行六大便利

(一)各界人士自朝至夕各謀生計閒暇之時多在夜間若在本行存付款項不致遺誤公務便利一也(二)各校學生惟星期始放假出外本銀行星期照常營業學界諸君存付款項較為相宜便利二也(三)工廠男女除放工之外均無餘暇若與本行往來則各廠放工之後正當本行營業之時餘蓄薪資不憚困難便利三也(四)旅行諸君夜間登程憾各銀行休息過早川資難支若與本行往來隨時支付不致誤時便利五也(五)滬上各界人士應酬甚繁勢多晏起公餘必在夜間到本行存支款項手續簡便利息克己以副雅意便利四也(六)貴客遇有急需珠寶鑽擊可至本行抵押洋便利六也 行址愛多亞路大世界西隔壁電話六〇六六〇七

福字乙種債券五大獎提報

一等獎三千三百四十二號本埠廣源經募
二等獎一千三百七十五號紹興今號經募
三等獎一萬四千六百九十七號本埠老通源經募
四等獎一萬〇四百五十三號杭州義成經募
五等獎一萬八千二百十二號寧波華美利經募

共獎乙券壹等獎二萬元

一至二等均有末一字
一至五等均有末二字
一至六等均有末四字
一至十等均有末附獎

七月初九上海開籤

慈善救濟會籌募游民工廠甲種基金還本債券

一等獎五萬元

第一獎二獎三獎四獎五獎有末一字二字獎

後天開籤

蘇州銀行有獎儲蓄券准於夏曆七月初四日上海開籤

中華書局

新編實業法令

精裝一冊　定價一元五角　特價九角（郵費五分）

是書編輯係根據政府對於農工商界頒布之法令自民國元年起至十二年止凡關於實業界之登記註冊稅則[illegible]

有正書局新出

趙撝叔字屏

每堂四幅　定價大洋二元四角

此屏具草篆隸俱備㊀北魏鄭僖伯白駒谷題字㊁陳徐陵奉義寺碑㊂室邑合費鳳碑㊃史游急就篇爲撝叔先生精心得意之筆並用宣紙影印與原本絲毫無異裱者外加實洋一元六角

趙撝叔七言大對聯　石潭白魚自出沒　草屋老樹相因依　每對大洋六角

現行法令全書　布面精裝二冊　五元

現行法令全書　布面精裝一冊　一元五角

（三180）

全國學生謀職業者注意

郵務科　商業技術科

職業中最適宜於中等學生者惟海關郵電與公司洋行辦事員最爲捷徑本校有鑒於此爰於秋季增設商業技術海關郵務兩科

海關郵務科課程爲海關辦事細則郵務指南世界地理公文繙譯實用算學英文六門一年畢業該科現聘定II. Kliene先生爲主任克先生十五年前即在我國海關服務後又在上海郵局供職四年旋復任職川東全區郵務局長對於我國海關郵政情形及考試預備無不洞悉此後凡該科畢業生投考海關郵局時報名手續及報名費用均歸本校担任辦理　入學資格中英文清順外埠學生通函考試中學畢業者免考　報名即日起報名費四元不取發還詳章函索附郵二分　校址上海新閘路七九號　校長周增奎啓　甲2721

商業技術科課程爲打字速記簿記商用英文四門半年畢業後由本校登報或分函各公司洋行廣爲介紹

上海聖約翰大學續招大學部新生

考期陽歷九月五日上午九時起每生連試四日只招大學生中學不招報名費兩元如用郵匯須寄曹家渡郵局所有六月三十日已經報考各生中有接到本校函准補致不及格之課者亦須是日按時來校補考爲要如索詳章請寄郵票卅分示明地址即當寄奉　甲2718

南洋高級商業學校　暨銀行速成專修科　本科　預科　招男女生

文良好基礎（教員）除聘用英美國人之富有學識者外有留美碩士學士多位（考試）定於陽歷八月二十號上午九時半（校址）上海英租界卡德路尾山海關路口二號大洋房（校長）鄭富灼博士吳醒濂同啓

（注意）本校去歲因得雲南省長唐公繼堯及南洋華僑之助力得以日謀擴充現在本校本等處一座連貫打通規模粗具極力刷新增添學額並另設女子精美宿舍（學級）初級英文中學三級高級商科三級銀行速成專科一級（入學資格）小學以至於中學畢業均有班可插初讀英文之男女生亦兼收納因本校決定聘用美國女士及留學英美女教員教授初讀者以養成初習英文[illegible]

上海羣治大學招生

教育部立案　司法部認可

㊀大學部　文法商本科預科　㊁專門部　法律政治經濟本科預科　㊂專修科　國學哲學英文　㊃中學　高中初中及初中預備科　（報名）即日起隨帶報名費二元四寸半身相片一張（考期）七月念八號至三十號函索章程及投考須知付郵二分（校址）北車站虬江路忠義坊　校長羅傑　校董章炳麟　張相文　范源濂　李登輝　郭任遠

中西醫藥函授學校新校落成大擴充完全免費招生

本校新校址建築洋房於閘北天潼路業已落成陰歷八月間佈置完竣即行遷移現擬招收完全免費生三百名[illegible]

上海東吳第二中學校廣告

本校定於陽歷九月三日開學先期於九月一日二日收費及檢驗體格並定於陽歷八月二十五日招考新生除高中三年級照章不收新生外其餘各級均有餘額凡有志來校肄業者可於每星期一至六上午隨帶最近四寸相片及報考費一元到校報名詳章函索即寄　甲1570

上海大學招考男女新生

本校本學期大學部文藝院之中國文學系英國文學系社會科學院之社會學系政治學系經濟學系商業學系教育學系各招收新生一班初級中學招收新生兩班又原有之高中初中及英算高等補習科各班收招插班生　考期第二次爲九月十五十六兩日第三次爲九月念四念五兩日　報名自六月十六日起須隨帶試驗費二元及文憑索本校一覽者附郵票十五分空函恕不作覆　地點在愛文義路西摩路本校　校長于右任　乙3475

上海慕靈英文專修學校新舍落成招生廣告

本校新龍華新校舍剛已竣工下學期即可遷入該處空氣新鮮交通便利並有餘地五十餘畝爲極大運動場俾學者身心兩得其益至上海製造局路之預科自下學期始更名爲慕靈英文專修學校上海校舍除預科外並附設正科一二年級以便走讀生[illegible]

遠東商業專門學校啟事

近來青年有志求學者每迫於經濟不能如其所願本校名譽校長張維鑣先生因特捐贈本校免除學費生十五名凡家境清寒品行端正有志向學者均得享此權利惟須前往校長或本地教育會出函證明報名七月三十日止考試八月一日本校現招公司管理系銀行理財系本科及中等部各級新生　校址上海威海衛路

交通部南洋大學招生

（報名）八月六日至九日（考試）八月十一日至十二日（名額）大學本科一年級五十名中學一年級二十名二年級十名三年級二十名（招考簡章）函索須附郵票二分空函不復（校址）上海徐家匯　甲2685

上海東亞體育專門學校招生

欲知詳章及招生規程函索附郵票二分即寄　陽歷八月念五日開學（校址）上海西門紅房子　校長朱少屏白

有志留學者鑒

入學試驗　陽歷八月十五十六日上午九時在本校大講堂　考目　英文國文數學　報名　男女兼收陽歷八月十四日截止　免驗

本校現招大學（英文學科）一級中學英文專科四級商科兩級及預科各級凡有畢業文憑或轉學證書及欲入預科者均可免驗倘要先期試驗須通函約期來校面詢無任歡迎函索詳章附郵四分空函不覆

優待　本校畢業後有志留學美國者免試入美國大學　校址上海寶山路中市　暑期學校七月一號開學

郵立務本專校緊要啟事

再自登報日起至八月五日止凡有寒素子弟乏力籌學費者得有確實之保證本校願減納學費半數藉資鼓勵此啓

優待留美及獎勵學級一則詳校章程迭登申時兩報本校竭忱栽培克盡指導期盛品學兼優之人格是所本旨非爲僞言炫人藉廣招徠當知本校舍教會性質首重真道不肯昧良欺人凡關心教育及社會風化者不時加意默察或蒞校詳查無任歡迎之至竊恐混淆　本校第九屆招生委員會啓

香山法文商校學校隨時招考新生

法國文學及其教授法研究有素者（丁）入學隨時可以報名入學（戊）章程函索即寄（己）校址北京香山中法大學內（注意）報名來信無論封口開口均須貼三分郵票欠資不領

（甲）校董　李石曾　宋春舫　Mr. D. Hormon 鐸爾孟（乙）校長　北京中法大學教授　敎少侯（丙）編輯講義者　中法學者十餘人如北京清華學校教授蔡元北京法文日報總編輯那世寶（M. Nashbaur）均一時知名之士

中州大學招生廣告

㊀大學本科　（甲）文科　哲學系英文系國文系（乙）理科　化學系生物學系地質學系共一百名　㊁大學預科　文理科各四十名　㊂高級中學　普通科三十名　㊃初級中學　一年級四十五名　（報名日期）大學第一次報名六月二十日至三十日第二次八月一日至十四日中學同上第一次七月一日起第二次八月二十日起　函索詳章請附郵票二分空函不復

國立北京美術專門學校招生

（學額）招中國書西洋畫圖案畫三系每系念五名（報名）七月念日起八月十日止須繳畢業證書（中學或同等學校）四寸半身相片一張報名費二元（試驗科目）國文英文歷史地理理化數學博物圖畫並身體檢查口試（地點）本京西城前京畿道本校（詳章）函索即寄（報名時期）下午二時至六時（試期）八月十五至二十日

蘇州中國體育學校招生

（學額）一年級生六十名二年級生六十名（報名）七月五日至七月底向蘇州三元坊第一師範報名八月一日至八月十四日向蘇州護龍街八五一號本校報名　報名時隨繳報名費五元錄取後作爲保證金不取退還簡章請向報名處函索須附郵票一分（考期）第一期八月十五日至二十日第二期九月一日至五日均隨到隨考地點在本校（開學期）九月十號　校長顧果啓

江蘇省立第二中學校招生簡章

「考期」八月四號「學額」初中一年級四十八高中一年級文科十八理科十八　初中一年級舊制高等小學畢業或新制六年小學畢業高中一年級初級中學畢業　科目　初中一年級國文英文數學常識測驗高中一二年級文科國文英文數學史地高中一二年級理科國文英文數學理化　「報名」隨繳四寸半身照片一張（軟片）及保證金洋兩元報名後不應試及錄取不到者概不發還「校址」蘇州城內草橋南首「附則」[illegible]「索閱章程附郵費一分」

社論

賠款築路

（寒）

軍事家倡賠款築路之說。自謂一舉而數善備。便於軍事一也。間接以籌軍餉二也。學費仍可指注三也。其實欲知來觀諸往。京漢京綏之兩路收入。安在僅供軍費且處不足。尚安有餘款以濟學費。是誠爲狙公朝三暮四之術以愚人耳。且其事亦必不能成也。假使退還之賠款各國而不加參預者。任爲何事。悉聽北京當局之便。若其權非中國所能操。則各國政府豈不知當局之心。願以美意而沽國人之怨。軍閥雖有是夢想。外人亦豈肯盲從。或曰是亦可見軍閥之籌費無孔不入矣。

電報

顏惠慶再疏通議員

顏惠慶二十九日在宅宴政團、謂同意案贊成反對、均無芥蒂、請撤開對人問題、以國事爲前提、但此等疏通、未必有效、議員目的在實利、（本館二十九日北京電）

曹錕囑顏惠慶再向議員疏通、顏定分日宴議員、惟以政府派不盡力幫忙、同意案實爲代閣緩衝、顏頗懊喪、（本館二十九日北京電）

府方以顏閣及皖督問題、電徵洛吳蘇齊意見、（本館二十九日北京電）

孫洪伊由西山繞道至豐台、聲言將由京奉津浦路轉隴海、往游洞庭、（本館二十九日北京電）

兩院行政委員開會

二十九日參院行政委員會開會、討論張琴提議二十八日起閉會、八月一日起開常會案、衆以關係甚大、須憲法會議解決、請張先在衆院提出、徵衆意、散會後、張赴衆院、衆院行政委員會、延至五時、始湊足人數、張我華報告會期案、衆討論、決依憲法四十九條、可繼續開會、無須再開談話會決定、多數通過、（本館二十九日北京電）

振捐辦法未決定

路電郵附加振捐案、因滬商會電京反對、且航政關稅兩項、外團尚待商量、故二十九日閣議未提、決由內交兩部組附加振捐委員會、討論辦法、（本館二十九日北京電）

政府以滬商會反對賑災附稅、擬通電解釋、二十九日閣議、通過振糧物免稅辦法六條、期限暫定四個月、（本館二十九日北京電）

黃陂十八院、武昌千豐隄、咸寧隄、均決、惟災情尚不重、（本館二十九日漢口電）

河務局據上游分局報告、每日水漲二三寸不等、（本館二十九日濟南電）

今日內閣會議、由顧維鈞主席、贊成財政部之建議、凡運濟災民之衣食等物、均免稅四月、並決議各省一律照此辦理、（路透二十九日北京電）

德款被扣決起訴

二十九日閣議、王克敏報告滙理等扣德款、決在英倫起訴、（本館二十九日北京電）

滙理正金兩行扣德款、無轉圜、昨外財兩部會電朱兆莘、決依法律手續以章爾敦出名、向英倫法庭起訴、（本館二十九日北京電）

二十九日閣議、全國國道籌備處經費預算數目、決照辦、（本館二十九日北京電）

教育界將招待俄代表

八校代表二十九日會議、決八月一日由教育界招待加拉罕、並請顧維鈞等與會、屆時演說俄賠款專充教育基金、反對移充築路、（本館二十九日北京電）

美舒使否認調停俄使館問題、謂二十四日係以使團領袖資格、應顧維鈞約、赴其宅與加拉罕會談、對交還俄館手續、有所討論、（本館二十九日北京電）

加拉罕於本月十五日已提出大使信任狀謄寫本於外交部、現決定於本月三十一日午前十一時呈遞國書、新任北京俄國大使館附商務官克魯伊思谷氏、近日將到任（東方二十九日北京電）

昨日之閣議

二十九日閣議、程克報告衛兵殺警案、正兇尚未交出、輿論憤激、應請陸錦再促交、陸答衛隊司令已將是日出外兵姓名呈報、但兇手尚待研查、（本館二十九日北京電）

二十九日閣議、設四川教育廳、簡賀孝齊署廳長、（本館二十九日北京電）

二十九日閣議、馮玉祥條陳收蒙計畫、有派員接收、出兵填防、籌發軍費等三項辦法、決交有關係各部簽註、再提閣議、（本館二十九日北京電）

閩省軍餉之預算

善後會議因各軍未將預算送省、祇就孫周力所及之地籌算、計孫周與海軍餉共須百萬、收入不及七十萬、須另籌、又議補助高義張毅月餉各六萬、（本館二十九日福州電）

念四旅長張俊睾、因軍餉無着辭職、（本館二十九日福州電）

警務處長張藻宸免職、繼任爲周師團長高文貴、（本館二十九日福州電）

薩鎮冰電府院、遵諭撫綏災區、辭意打消、（本館二十九日北京電）

廈門全埠、反對海軍苛稅罷市、各界電省呼籲撤銷、（本館二十九日福州電）

粵桂之現局

海防司令林若時決辭職、聞大本營擬將該缺裁撤、艦交粵軍總部轄制、（本館二十九日香港電）

大本營據軍探報告、援粵陝軍已到贛州、前鋒已抵梅嶺、定八月五日前南下、孫中山即飭許崇智何成濬等部兼程北上、（本館二十九日香港電）

李濟琛因沈軍封船、準備下梧、二十八日宣布戒嚴、乞速匯五六七月餉、（本館二十九日香港電）

沈鴻英又與陸榮廷聯合會攻黃紹雄李宗仁、要求械欵、洛吳允撥給、惟須沈派軍事代表到洛面洽、已電湘趙轉沈查照、（本館二十九日北京電）

二十八日國民黨在高等師範學校開國民黨農民聯合會、孫中山演說中國農民之地位、及國民黨與農民之關係、並爲達到推倒軍閥打破帝國主義之目的起見、農民應早醒悟、有互相團結之必要、又國民黨決定在廣州東部設農民協會、（本館二十九日香港電）

魯匪之猖獗

諸城有失陷說、惟官電未証實、（本館二十九日濟南電）

沂水匪共兩千人、盤踞穆陵關、出帖招匪、每月餉十元、此外尚有花紅、岱南匪往投者頗衆、該縣知事特電告急、（本館二十九日濟南電）

皖省匪患與政局

此間謠諑繁興、盛傳有匪徒潛匿圖謀起事、因之軍警盤查、非常認眞、（本館二十九日蚌埠電）

天長新任知事劉沛、呈請軍署、擬將捕獲盜匪、先行正法、再行錄供補報、已照准、（本館二十九日蚌埠電）

第二旅自季傳業交卸後、所有管轄王鹿兩團暨砲營事務、均直接由督署辦理、馬聯甲以該旅司令部無存在必要、二十八日來電令留副官范瑞田、軍需官王恩詔、餘均概令辭職、聽候另用、旅部即裁撤、（本館二十九日蚌埠電）

蘇軍第二營、二十八日由壽用輪船拖運到蚌、寓蚌山南空營房、官長均住第四旅司令部、（本館二十九日蚌埠電）

傳洛吳保閣治堂督皖、府方有允意、閣部近向皖開拔、但洛方否認有此事、（本館二十九日北京電）

鄂省之近聞

六七兩月軍餉、均無款發給、蕭耀南令財廳務於月底發一月、（本館二十九日漢口電）

副官長劳炯光辭職、蕭耀南將以王啟貴陞副官長、（本館二十九日漢口電）

蘇壽將復警廳長任、（本館二十九日漢口電）

蕭耀南派駐歐調查員三名、駐日兩名、均以留學自費生選任、（本館二十九日漢口電）

陳嘉謨二十八日在漢陽廠提槍三百枝、彈五十箱、運岳州、（本館二十九日漢口電）

川鄧錫侯電蕭耀南請停蘆鹽濟鄂西、楚岸應復原狀、（本館二十九日漢口電）

陳團電蕭、謂皖匪徃合肥、鄂境安謐、（本館二十九日漢口電）

膠路職員調動

膠路工務處長薩福均、材料處長史澤宣、調部辦事、聞係與邵局長不甚融洽、（本館二十九日濟南電）

威海衛案發生枝節

二十九日閣議、顧維鈞報告收回威海衛案交涉、因發生枝節、須遲至九月簽字、（本館二十九日北京電）

沙面案仍未轉圜

沙面案英領態度強硬、仍未轉圜、二十七日英法領事下令、禁華人入沙面、工團電英國工黨、請主持公理、（本館二十八日香港電）

東南大學取消工科

東南大學取消工科、學生併入河海工程、任茅以昇為校長、（本館二十九日南京電）

蘇議會請撤財政會議機關

省議會議決咨請省長撤消財政會議及財政委員會、（本館二十九日南京電）

芳澤日使起程回任

芳澤公使二十九日晚八時半由東京起程、經由奉天預定於三日晨抵北京、（東方二十九日東京電）

●倫敦會議紀聞

路透二十八日倫敦電、參加協約國會議之英帝國代表團、今日在協約國總代表集會後、召集閣員會議、聞自星期五日起、時局未有重要發展、官場迄未有銀行家所提出安穩問題有何解決之表示、而佔領境內鐵路問題之地位、依然不有變動、

路透二十八日倫敦電、今日午後開全體大會、歷時一小時半、聞決定將請德代表與會之問題交五協約國總代表討論之、第一委員會關於德國失信問題之報告、有衆對之意見頗爲參差、故決定於星期三日再召集第一委員會續行開會、

路透二十八日倫敦電、路透社探悉俟協約國同意後、大會即將請德代表與會、並請賠償委員會前來參加倫敦會議之討論、

二十八日倫敦電、協約國會議發出公報、否實前電所傳之消息、並預料協約國各總代表將于七月底或八月初請德代表與會、公報聲明大會不欲強迫德代表承認任何事項、本會將預備各種文件、但僅以此爲討論基礎、英帝國代表之出席者、爲顧克爵士、及法法學家所擬之重要報告、已爲大會採錄、查專家計畫爲對德和約現所未載、今若實施專家計畫、而不與和約抵觸、則必須謀取德國之同意、而欲得德國同意、應用何種手續、法學家之報告、即討論此種手續也、公報又稱、第一委員會現仍從事考慮、第二委員會之報告與德國經濟統一有關者、現已提交大會通過之、第三委員會可於短簡時期內擬成其報告、

二十八日巴黎電、除討論德國撤付貨品問題之第三委員會外、倫敦會議之協約國代表、星期六日皆停會往觀英海軍會操、法國著名財政家數人、昨日已抵倫敦、今日全體大會研究各委員會之提議、第二委員會將鐵路人員問題留待後議之報告或可爲大會所通過致德請書俟協約國同意後、方可發出、當協約國總揆等觀海軍會操時、會談及撤銷軍事佔領之問題、此種談話不在道威斯計劃範圍之內、故將在會外爲之、據每日電聞消息、法德間商約問題、亦將在談話之列、以期解決與亞爾塞斯勞蘭兩省有關之糾牽問題云、

二十九日倫敦電、倫敦法報訪員電告巴黎、謂魯爾撤兵問題之談判、現將開始、如法國能在經濟上發充分之報酬、談判可得美滿結果云、法報得此消息後、今日論調一變、赫里歐之機關報名新時代者、謂法國退出魯爾、以其忠誠之明證、昭示世人、則法國當然應請協約國對於戰債及安全擔保、有所犧牲云、

●巴西政府軍佔領聖保羅

路透二十八日巴西京城電、公報証實革命軍委棄聖保羅之說、謂政府軍已開始緊追、佔據革軍所委棄之地點多處、

二十八日紐約電、電報公司今日接可恃方面來電、內稱聖保羅亂事已平、政府勝利、聖保羅情勢即可復原、

二十八日華盛頓電、巴西使署宣布革軍已退出聖保羅、政府軍已進佔其地、

二十八日華盛頓電、統帶英國艦隊之司令報告巴西政府軍佔領聖保羅時、美人皆無恙、不過產業稍受彈火損傷耳、

二十八日倫敦電、巴摩爾爵士今日在上議院稱、駐巴西之各國外交代表、已聯合向巴西總統交涉、請其保護由聖保羅出境之外僑、並責成巴西政府負外僑生命財產之責任、英艦扣飛號現已赴聖保羅、

●波斯美使之牒文

路透二十八日華盛頓電、波斯美使今日牒致波斯外部、聲明其對於在留美人安寧之憂慮、及格外保護以防將來暴亂之必要、波斯官場雖未必討論美使牒文、但對於美領事之被殺及領事夫人之無端被攻、自認有認真保護美人之必要、美使牒文聲稱、美國希望波斯償付遣派美國軍艦、運送被害者遺骸返國之費、並以衛隊供給美使署、至無必要時爲止、美國遣外交代表繼續駐於波斯與否、將視波斯政府採行何種方法、以明國際公法原理爲定、牒文又切實聲明美政府之重視此事、

●日本財政整理問題

東方二十九日東京電、日本政府方面委員與與黨三派代表於二十八日協議政府之行政財政整理方針、結果意見一致、政府方面委員從二十九日起、每星期中開委員會三次、期於八月中作成大體之成案、如事實上能辦到、意欲於明年度預算案中亦表現之、調查方針、將互及內地殖民地全體、且不僅限於節省經費、一面仍施行制度組織之根本的調查改良、以謀能力之增進云、

●倫敦麵粉價暴漲

路透二十九日倫敦電、倫敦麵粉廠聯合會宣稱、每袋二百八十磅之麵粉現漲價二先令已達四十八先令六便士、此爲自五月間漲價後最大之暴漲、製麵粉者兩稱將於八月四日起增高麪包之價、今恐將續漲也、

●萬國運動會之分數

路透二十八日巴黎電、萬國運動會以國爲別、計得分數者共二十六國、類別之制度、由法國運動會委員會草定、給獎不按照分數、得獎章者共二十七國、美國得一等四十五、二等二十六、三等二十七、芬蘭得一等十四、二等十三、三等十、法國得一等十三、二等十五、三等十六、大不列顛得一等九、二等十一、三等十一、澳大利亞得一等三、二等一、三等二、南斐得一等一、二等三、三等各一、加拿大得二等四、三等一、愛爾蘭得一等一、日本得三等一、紐絲綸得三等一、

二十八日巴黎電、萬國運動會日本未在得分數國之列、

●各國近事

路透二十八日倫敦電、今日此間大雨、且降雪、英皇仍冒雨校閱來自全國各部擬赴丹麥之童子軍六百名、

二十九日東京電、大雪丸（昨電譯音作台裏丸）乃在濃霧中與他船互撞失事、於二十分鐘內沈沒、

二十八日倫敦電、意政府近頒行新律、許各地方知事有禁閉報館之權、各知事並嚴行此律、全國報館因違背報律被禁閉者頗多、羅馬等處即汎繫黨之報紙、亦有被沒收者、昨日米蘭全埠各報除墨索里尼個人之機關報外、均因載議員被擄案、爲警察沒收、人心大震、惟首相墨氏後會取銷知事之命令、

念八日美國樸特敦電、此間得悉麥克米蘭之北極探險隊（該隊於一九二三年六月由美恩州維斯加賽特出發）今日已離其冬季駐所、而抵其尚一百八十七哩之處、大約乃在威克角附近、

二十八日巴黎電、法國參衆兩院定明日開會、政府公報現說明總理赫里歐未能即離倫敦之理由、國會將僅考慮緊要問題、如附加預算案酒精條例延長案及房租案等、大赦案將在參院提出、

二十九日馬尼剌電、麥堅萊砲台之菲人偵察兵二百零九名今日由軍法裁判所開審、辯護士希圖證明諸人乃由下士及其他首要所煽惑、

二十九日倫敦電、營造業僱主及工人昨在工部開聯席會議、歷五小時半之久、希圖解決工資爭端、其結果爲紛亂散會、

巴爾幹通信

●舊邦新命記（小可）

環球民主國之姊妹行、最幼小者推希臘、其國政體、本屬君主、人民職業、以商人農戶航海家占多數、希臘居巴爾幹半島、兵連禍結、擾攘不休、一九二二年希土劇戰、爲土耳其人所敗、國步日艱、民生蓋苦、有以災禍頻仍、歸咎於君主者、羣情浮躁、躍躍欲動、有美稻Metaxas將軍者、頗主效忠王室、欲以重大壓力、箝制反側之行、對於不滿意政府之人民、待遇極其嚴厲、至

一九二三年十二月、國會選舉、反對王室之黨派、忽以多數占勝利、革命之機、迫於眉睫、人民要求君主、暫離國境、俾避、君主已照行之、文宜壽Venizelos於政界負重望、乃入國維持秩序、同時提出兩種問題、聽任人民公決、第一問、諸君對今王、佐治George、願左袒抑願反對、第二問、諸君對於本國政體、願君主抑願民主、其時國中政黨、有三大系、一曰文宜壽系Venizelikoi勢力最強、二曰民主系Dimokratikoi在國會祇二十餘員、最形薄弱、三曰王黨Vasilikoi（法文名作Royaliste）專與文宜壽系爲勁敵、團結甚堅、當文宜壽提出兩問題時、左右心腹所主張、意見不同、有一部份、僅願第二問題付公決、文宜壽堅執不允、欲兼提第一問、文宜壽系忽分裂、其一部分重要分子、一轉而歸入民主系、民主系之聲威頓著、文宜壽見大勢已去、自是走爲上策、政赴法國、留坎市Cannes作寓公、民主系之首領伯來蘇Papa Nastassiou爲得多數勢力、乃繼文宜壽、起而組織政府、一面大赦政治犯、出亡在外之美稻將軍、亦得率先歸國、王黨對反王黨、不復如前之成勁敵、其自身之團結力、則形銳減、此爲無形削弱之第一步、伯來蘇旣與王黨相接近、即欲憑藉王黨、請佐治王退位、謂如王將每年付優待金、此條件有何誠意與何用、雖屬不可前知、然王黨中人意見、却因之歧爲二派、一派主張承受、一派主張堅拒、此爲無形削弱之第二步、伯來蘇見王黨又分裂、乃即利用時機、宣言吉保Glucks Burg王朝、已告終止、然一面對王黨、却不欲以操切之行、挑動惡感、乃請其派代表團、向新政府接洽、以新政府對王黨之代表宣言、謂全國意向、願君主抑願民主、此係問題、仍宜聽任人民公決、其一若人民願君主、則我即自退、而以政權讓諸王黨、但須附有兩種條件、其一政體如仍君主、朝代必須更換（吉保王室、不能再爲希臘君主）其二王黨須承認担保、不與主張民主之人士爲難、王黨首領美稻將軍諸人、均願照行、乃以上述問題、布告全國人民、囑令投票公決、投票結果、主張民主者、又以多數占勝利、希臘民主政體之基礎、遂一舉而告厥成功、此項改革方法、在我中國人眼光中、頗覺有趣、伯來蘇總理之行動、極似抄我民國初年之舊套文章、然進論其收效原因、實甚平淡、無論何方何地、「有飯大家吃」、爲我人類共有之心理、綏和寬大、氣運長久、不過善用此心理耳、今希臘國議會、亦設上下兩院、文宜壽系與王黨、均分裂爲若干派、新發生之汎繫黨、勢力甚微、尚不足自成一軍、獨「伯來蘇」總理方在羅致羣才、盛倡民主系之大同盟、新政府組織、向係混合內閣、最自六月中旬而後、文宜壽系之閣員、盡行退出政府、新補四員、（如附圖自上而下）一爲財政總長國計Gkotsis氏、一爲外交總長冷荻Rentis氏、一爲公共治安部總長地支Pouzinas氏、一爲國家經濟部總長工度納Kountouras氏、皆民主系之要人也、

按希臘姓、有延續甚長者、若詳考其意義、似亦不甚離奇、如其國務總理之姓、係以十四個字母、聯成一字、其間第四字母、實以兩A變成一A分開解釋、前半截四字母「papa」音「伯伯」、乃希臘人對主教之尊號、因其先世、曾任大主教也、我國古名、皆有以「伯」冠首者、用一「伯」字、已甚明瞭、後半截字義爲「復活」、除一A兩用、已省去外、其餘十個字母nastassiou、開始之音爲來na、最高之音爲蘇siou、譯作「來蘇」、意猶復活、西文姓名、有時異常繁複、有時各國文字、拼法彼此不同、兼重意譯、較易記憶、深願勉盡思索之勞、略爲讀者諸君謀便利、滄海一粟、薄陋滋慚、竊謂西名愈見長、愈便分析迻譯也、一九二四年六月二十九日記者附誌、

日本特約通信

●日本輸入稅之增加（振宵）

▲中國關稅增加案如何

日本第四十九回特別議會、已於七月十九日宣告閉會矣、此屆會議對外問題、有重大關係者、則所謂奢侈品輸入稅增加案、決議於七月念六日實行也、增稅物品種類、不下六百餘種、舉凡一切日常用品、均包括在內、此種稅法通過後、外國製品與生產品、有絕跡輸入之勢、因此在留日本之西人、以日常生活、將大受打擊、遂紛紛開會反對、惟在留日本之華僑、但尚未明此次新稅法與自身有切膚關係、或者旅日僑商、營入口貨者少、故對於此新稅法以爲何等影響、亦未可知、然在日華僑、不下萬餘、日常用品、來自祖國者甚多、日本新稅法施行後、一般華僑日常生活、亦難免大受影響也、日本此次施行新稅法、其實有一種示威行動、據日美報紙、謂其有對美報復之意、在日本人則謂決定新稅法、無非欲獎勵國貨品起見、禁止舶來品之輸入、使日本之利源、不致外溢云云、夫如此、洋貨以後既不能大批輸入於日本、則必盡以中國爲尾閭、此後中國利權之外溢、必更甚於今日矣、七月念一日、東京大藏省官署開全國稅關長會議、已決定外國品新關稅、於七月念六公佈之日即施行、從此日起輸入之外國品、用新稅法徵百抽百課稅、惟政府提出此法律案時、正七月六日、故於是日以前、各船隻由外洋各港載貨已開行者、如先報告、可以不適用此新法、惟現在對於外國品價格統一問題、尚未解決、此層頗感困苦、故大藏省已通牒各口岸稅關、將外國品原價、列表詳報、以便審查考究、制定統一的價值表焉、此新稅法施行後、對於檢查入口貨手續、特別嚴重、即外國寄來之包裝郵件、一律開封檢查、又第一種之寄信郵件、如有形跡可疑者、亦必開封檢查、故望國內人士、以後對於寄物品來日本致親友時、須要注意、否則一經查出有作弊時、使收信件者、負重大責任也、日本人赴外國旅行時、必購許多外國物品歸國、用以分贈親友之用、現在日本當局、亦明令禁止一般旅行者購外國物品攜回本國矣、日本新稅法施行後、吾國商界、難免受大打擊、而在朝鮮之華商、對於此新稅法、則受絕大打擊、無疑、此新稅法不取消、在韓數萬華商、非束裝歸國不可、現聞仁川領事、要求北京政府向日本抗議、惟弱國之外交、有何等功效可言耶、且歐美列強、又不從事提出抗議、以一無能之北京政府、即使提出抗議、何濟於事耶、故記者此次有非常感慨之處、夫以一區區三島之日本、因報復某國起見、遽以值百抽百之關稅法以爲抵制外貨之舉、未聞彼白色國家、有抗議之舉、若我中國關稅之權、握之外人、即華會議決百抽二、五之增稅、各國亦延不實行、關稅會議不知何時可開、以視日本、迥然不同矣、哀哉、（七月念五日）

要聞

●四銀行拒交德款之交涉

▲政府通知四行準備控告

津浦湖廣等債券、其本息兩項、原以鹽餘撥還、其中德發債票部分、後因停付、所應撥之款、分存於滙豐滙理道勝正金四銀行、以待解決、歷年以來、此項存款積蓄甚多、此次德發債票案解決、津浦湖廣之德票、業已收回、其存在四行撥付本息之現款、已不必交出、我國自然收回、日前曾由財部分函四行提用、當時僅滙豐允諾交出二十二萬五千鎊、其他正金滙理道勝、均不交出、我國正在交涉中、忽四行方面、又發現前財長李思浩一函、係聲明不允德華銀行恢復歐戰以前狀況者、因之英國亦認德發債票之交涉、違背前約將應交之二十二萬五千鎊按下、財部方面、遂兩次向四行嚴重抗議、並聲明四行如再拒交此項鹽款、中政府決控訴於國際法庭、此函提出後、道勝正金滙豐尚無表示、滙理方面、則已由法代使邢畢業氏、於念六日（即前日）致照會於外部、聲明滙理不受我國控告之牽涉、聞政府現已決定、如其他三行亦仍拒交、則惟有據理向國際法庭提出控告云、

又一報告、滙豐滙理道勝正金四行、對於我國德票息金、藉詞推諉、並不交款、我國已分向英法日三使提出嚴重抗議、同時英倫方面駐英代辦公使朱兆莘、並擬向英國法庭控告四行、聞滙豐經此番交涉後、已允將英國部陸續交出、並即日先滙十五萬鎊至中國京行、按滙豐分行原擬交出念二萬五千鎊、因三行變卦、故臨時扣款不發、至我國對此是否依允、尚未可知云、

●暫歸停頓之同意案

▲反顏贊顏均無一定把握

▲疆吏捧場效力恐亦甚微

顏閣同意案、自二十五日衆議大會無結果後、其週來形勢、頗爲一般人所注意、茲聞政府連日雖仍在疏通、但中立派態度、總未十分決定、現時贊顏反顏兩方面、均覺無甚把握、故表面上反有趨於沈寂之勢、本星期內將不議同意案、亦未可知、即議亦斷無結果也、日來外間盛傳各省疆吏均有電到京、促成顏閣、據說直魯洛晉係直達府方、請其堅持到底、豫鄂寧三省則除電府曹外、並分電各該省同鄉託其代顏疏通、蘇齊則除致電疏通外、復於前日專派代表來京、贊助一切、此說是否爲顏棒場者故爲宣傳、殊不敢知、即令均係事實、恐其奏效亦甚微薄、故顏閣前途、一時又漸反於混沌之狀態矣、

夏令必備要藥

供衛生諸君採擇

入夏以來霉濕暑熱迭相起伏、而痧癘瘡毒乘機而發講究衛生者不可不預爲之防茲將其必備要藥分類列左、

痧疫類

霍亂吐瀉藥　大瓶四角　小瓶二角半
清香聞痧藥　每瓶二角
急救時疫水　大瓶五角　中瓶一角　小瓶五分
瘟疫預防藥　大瓶五角　小瓶三角
辟瘟太極散　每盒二角
痧氣奪命丹　每瓶五角
辟瘟防疫香水　每瓶五角

熱患類

小兒熱瘡藥　每瓶三角
小兒熱癤藥　大瓶五角　小瓶三角
小兒水瀉藥　大瓶五角　小瓶三角
清暑痱子粉　每盒二角半
治癬藥粉（外用）　每盒五角
疥瘡袪濕膏　每盒三角

總發行所
上海四馬路五洲大藥房
外埠分號均有批發

健腦　樹皮丸　固精

一身主宰全恃腦筋腦筋衰弱百病叢生例如精神疲乏精枯陽萎等症悉由腦衰所致是丸善能健腦固精凡骨酸腰痛房事無能之男子偶一試服立見奇效婦女服之平肝開胃調經強種洵聖品也

價目　每瓶洋一元　每打洋十元

總發行所
上海五洲大藥房
各省分號
均有批發

拍賣類

瑞和洋行　禮拜四拍賣

奉會審公廨理專員賬諭

准三十日下午二點半鐘在麥根路第四十八號（相近康腦脫路）煤棧內拍賣白煤煙煤煤屑六十餘噸以及柴炭天平木器另物等不計是日上午可看此佈

寶和洋行　禮拜四拍賣

上等舊木器

准於三十日上午十時在本行拍賣 寶串堂 帽架 花瓶 鋼板 山抓酒 柚木 洋琴 書書 大樓椅腰圓形 茶檯對椅搖椅花 留聲機器 克大菜檯 大寫字檯 沙法椅 梳妝檯 漆皮 柚木 大櫥 床 羅紗 珠羅 地毯 批打 共七 車 脚踏大小車 水箱 及名人書 對聯 油畫 邊金 風扇 地毯 沙濾水缸 藤椅 屏風 草蓆 電機 計不勝佈此

禮拜四拍賣

住宅

魯意師摩洋行

始創自同治十三年
即英一千八百七十四年

准於卅日十一點在四川路六號第一百廿號拍賣大間房間房屋一間菜檯及上等廚房洋琴等什物電器以及風扇計三十禮拜可看此佈 魯意師摩洋行啓

寶和洋行　禮拜四拍賣

汽車物件

准於三十日下午四時在本行樓上拍賣五十匹二百馬力汽車表達汽油圈汽紅碼各角浮表汽油汽車表橡皮輪利物頭石子及一切麥釣管件批不計此佈

瑞和洋行　禮拜四拍賣

大中華新式紡織廠

啟者本行由債權人委託准於八月念一日下午四點在本行拍賣大中華紡織廠坐落吳淞一號地基計一百四十七畝一分四厘六毫等廠房第一期新式紡機四萬紗錠一萬二千錠及全部機器之設備完全有自來水廠發電機...（以下細字不清）

瑞和洋行　禮拜五拍賣

鐵浴缸 磁面盆 電風扇 新鐵床

准於七月初一日十點鐘在本行拍賣大小鐵浴缸磁面盆打字機小電風扇香水大衣箱車輪皮包大椅沙發等物

神醫

心心道人

新創

分診所緊要通告

茲爲天氣炎熱診務紛繁本道人爲便利病家起見特設分診所在北京路胡慶餘堂間壁新慶餘里內本道人專治疑難怪症瘟痧驚風腸咳嗽吐血以及婦女各科小兒慢驚並有病服藥無效者用術移替之道秘傳靈丹並有神術能移病於雞犬羊畜之身立法善戒洋煙各症能起死回生外埠通訊療病門診六角出診五元四元八角▲門診每日上午八時至十二時在原處▲下午一時至四時在新慶餘里電話中央五五九過時不候 號房啟

金城銀行

總分行　辦事處地點

天津　北京　上海　漢口

南京　下關　哈爾濱　鄭州

通滙地點　國內外各都會

商埠均有代理機關

股本總額　一千萬元

收足　五百五十萬元

公積共計一百萬元

辦理銀行一切業務

兼收各種儲蓄存欵

大汗無憂

這麼熱的天氣！你不見得苦麼？你若穿了新發明ABC牌的新式汗衫，方纔覺得爽快呢！

有此：辟熱—散暑—吸汗—輕爽—而且美觀的汗衫及布，你爲何還不曉得呢？

式樣甚多中西咸備樣本函索即寄

◀本廠電織新式布疋▶

爽體內衣　布透涼內衣　布穿花十字布

各色絲光條子布等均極價廉物美完全國貨

中國內衣織布廠製造

上海麥根路　電話西二九二〇

◎總發行所◎

南京路P字一百五十三號門牌

◀各埠經售處略錄▶

○南京（下關）永成　萃華百貨商店（府東街）○漢口（北門橋）隆昌○（俄界）廣康　生路合衆公司　司天津新京泰　北京　青島　華昌　祥泰　福聚　泰德　中星　華南　新加坡　蘇州　藥房

沈製

鏡面散

移醜能成美貌

眞牌沈製鏡面散是中國藥料和珍珠羊脂化煉專爲粉門治男女面上○雀斑○粉刺○藥瘢○黃黑○狐臭○汗斑○酒糟○等類可以根本剷除永遠無容○非雪花白玉粉一時白艷可比 售價雙料每半兩瓶每打五元單料價減半

出色頭髮生髮膠

純用藥品化學煉就凡婦女產後男女血枯病後脫髮包可重生新髮不靈包退 售價與鏡面散同 外埠郵政局匯洋郵票通用外加寄費 批發特別公道 勇大街八壽醫藥室啟

立愈腋下狐臭藥水藥粉

狐臭一名腋臭由腋下之分泌汗臭而起其原因有二種（一）腋下出汗過多一時不能發泄漸次分解勢必發生酸臭（二）出汗雖少而其汗特有一種之臭氣如黑人之汗含有脂肪酸甚多故有穢惡之氣西洋人中亦多狐騷氣者皆由汗凝滯故也蓋分泌臭汗之處以腋窩爲最甚而患腋臭者尤以青年之男女爲多則本公司之狐臭藥水與狐臭新藥粉爲最效此二種藥能袪惡臭而生香氣用法簡便功效靈驗價目狐臭藥水每瓶大洋六角狐臭新藥粉每瓶大洋四角小瓶大洋二角五分外埠函購藥水外加寄費二角藥粉外加寄費一角●總發行上海南京路中盆湯弄口大生製藥公司●分發行杭州清河坊巷後市街口大生製藥公司

華泰洋行

本行新由英京運到經緯儀水平儀標竿標尺繪圖器以及測量等應用器具無不全備賜顧者請駕臨四川路A一百卅三號庶不致誤　本行啓

教育部立案

南通醫學專門學校第十一次招生

本届招生簡章詳載七月十日至十六日本報封面有志投考者須報名方可收考　校長張謇　張譽　啓　甲2700

山東公立農業專門學校招生廣告

（學科）農林蠶三科每班各收四十名（資格）中學校及中等實業師範學校畢業者（考期）自七月二十五日起開始報名八月十六日在濟南東關外本校考試（手續）繳試驗費一元最近半身四寸像片及畢業證書（備章）函索即寄

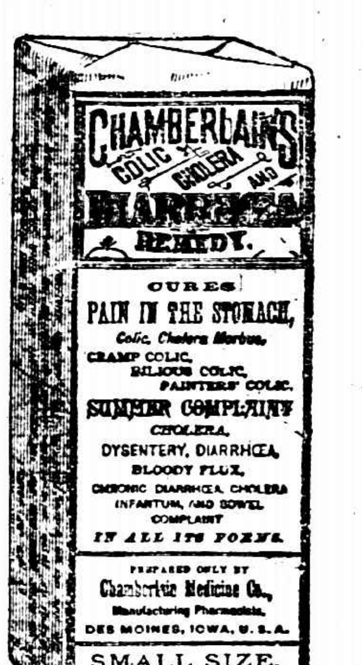

曾伯廉痧疫痢疾藥水

專治肚痛瀉痢霍亂及腸胃各症

此藥水無論何處均有出售

悅新昌老廠

貨眞價實

保用三十年五尺最大圓全銅床每雙一百念八元保用三十年五尺特式方全銅床每雙一百六十元 欄杆前面掛落每雙五十元 英國鐵床每雙念五元 五彩大加念元 保尺十一五元 ... 買者格外克己如有不合原貨不退 還洋五尺優等 全銅床每雙六十五元五角詳細價目圖樣函索即寄 上海河南路五百九十七號 電話中央2976

彙司公司

男式部

英國

油絲雨衣　鋼骨雨傘　皮鞋楦　白鷄皮帽

一列特別減價出售

彙司公司白

南京路江西路轉角

育兒寶鑑書後

哺養嬰孩莫要於選擇食品愛蘭百利之一二三號代乳粉咸皆認爲哺養嬰孩之惟一妙品然尤須哺養得法則功力益倍

哺孩之代乳粉須按年齡而更變其一二三號之程序於嬰孩生後第四個月哺一號代乳粉之時期將過最好喂以一號乳粉和二號乳粉之半隨後逐漸將一號乳粉減去在七個月之初再喂以二號乳粉和三號乳粉之半旋後再逐漸將二號乳粉減去夫如是哺孩則結果之佳有非爲父母者始料所能意及欲知其詳請試向本公司索閱育兒寶鑑可也

各埠大藥房及大商店均有出售

上海廣東路四十號愛蘭漢百利有限公司

大陸西報廣告

本報自遷移九江路新屋以後業經銳意刷新得有三大特色（一）對於社論及時評添聘名流担任每次發刊至五六篇之多（二）對於圖畫分日增刊星期專刊兩種間日刊每日行之特譯成華文就日增刊專電解林丁遺（三）刊於星期照片用之報紙印刷精美消息靈通翔實新聞報告爲本報特色...本報早已爲各界所公認

保齒去病能刷入牙隙通體清潔

衛生之第一步　選擇牙刷

刷毛分大中小三種　刷柄分 各埠藥房均有出售

上海廣東路二號寶勒洋行經理

寶和洋行　禮拜五拍賣

鋼條

准於初一日下午二點半鐘在三山碼頭棧內拍賣滙山一六分國四羅念 後長寸尺分 ●● 並拍三五分 鋼條 等 拍賣後限期付現 隔日出貨 銀錢清此佈

鏡片

五彩御題雨田花卉片　二元八角

五彩唐六如山水　八角

五彩蔡松原山水　八角

五彩惲壽平花卉　八角

水彩賞桃花李女郎　四角

水彩賞花底納涼女郎　四角

水彩賞蘭閨訪友女郎　三角

水彩賞臨窗玩雪女郎　三角

有正書局

特等牌鋼線網球拍

永遠不壞

此種球拍輕重相宜經久耐用網面寬大彈力較強不易戰破且鋼線又極緊 價廉

東方人用之尤宜因此種球拍乃世上最新發明之佳品也 批發扣佣優厚代售亦可請函致本公司接洽可也

每只洋念五元

總經理漢豐公司

上海四川路廿九號

永泰和烟草股份有限公司總理

凡士林　香油

Vaseline

PETROLEUM JELLY

旦士寶公司

商標　凡士林

生髮香膏

此香清潔無滓。芬芳可愛。能去髮中垢膩。爾皮枯燥。更能生髮。永無脫落之患。誠化妝品中最寶貴之珍品也。

預防假冒

各處大藥房及洋貨店均有出售

美國紐約旦士寶公司獨家監製

中國分行上海廣東路二號

旦士寶公司

時報汽車週刊

論汽車對於社會之關係　(白雲)

溯自三十年來。歐美各國。研究交通。日進月增。迄今而雄飛世界之強國。莫不皆擴交通以擴張其權力。如吾鄰日本。亦殫精竭神。摹仿研究。進步之速。震驚歐美。今日之世界。一交通便利之世界也。嘗聞西哲有言曰。「一國之強弱。全視輪舟之多寡爲定則。」又曰。「一國輪舟之所及地。即一國勢力之所及地。」可見交通不發達。不足言國家之貧弱。此不顧對於國際而言。我國素爲文化之邦。上古學術之隆。歐美人亦嘖嘖稱之。獨於交通事業。昧不經心。然安於譾陋。不得進步。昧於時世。不圖改良。嗇於金錢。不肯投資。青年少壯之士。又復利祿之心。一燈萬卷之餘。目所不睹。青衫紫衿之外。志所不及。交通之學。闃焉無聞。遑論進步。所以後進之國。轉一日千里。擴人以驕。而數千年文明之國。反不得望其項背矣。比年以來。我國際於時世之轉移。亦重交通事業。但國家鐵路。困經費支絀。不能密佈。有志之士。有鑒於國內交通之不便。竭力提倡長途汽車。建築輕便。往來迅速。經費無巨。轉瞬即成。輕而易舉。誠爲交通唯一之利器。我國今日建築汽車道路。四方各地。日益衆多。然猶不及滄海之一粟，千鈞之一縷。原由我國幅員廣大。詎此區區數十汽車道路。所可謂交通便利哉。是蓋不得不有望於羣策羣力。提携而振興之也。爲今之計。惟有於社會上竭力鼓吹。俾人人具汽車之智識。及汽車對於社會之關係。於是知交通之不便。利用汽車以助交通之不可緩。貧者出其力。富者出其資。少者究其理。壯者圖其成。衆志成城。吾國交通。亦未必無發達之一日也。本篇所論。皆就其切近簡明之理。以引進社會上對於汽車之思想爲主。使人人知提倡汽車之不可緩。而亟圖進行焉。至於文字之工拙。不計焉。茲以汽車對於社會各種關係。剖析論之如次。尚祈高明諸士。匡而敎正。實爲至幸。

(一)商業之關係　二十世紀商戰之劇。劇於兵戰。世界各國。競爭角搏，職是之故。而商戰潮流。乃由大西洋太平洋而波及乎東黃二海之間。我國地大物博。天產豐富。夙爲各國所垂涎。自海禁開關以來。外商雲集。輸入貨物。取價低廉。以博金錢。因之我國土貨之銷路。漸趨於下。考其原故。商業不振。由於交通不便。運輸爲難。而物價騰高。自非得已。按商業之所重者。時機耳。時機之要素。在乎交通之便捷。交通之主要。電報鐵街汽車三者是也。我國電報局之敷設。通都大邑。似已完全。鐵道之修築。尚屬無多。已見前言。是則於商品移轉。實有莫之窒礙焉。按歐美鐵路之佈置。密若蛛網。故其商業之敏活。千百倍於我國。我國欲求商業之發達。不可不更思新法。以補斯陷。於是汽車尚矣。汽車在今日之世界。已成爲商業上莫大之利器。一日千里。轉瞬即至。又可載重。誠可與火車相提並論。有志之士。不可不先注意於汽車道之築建。蓋甲地之貨有餘。則輸之於乙地。乙地之貨有餘。則輸之於甲地。輸送之遲速。全視交通之便利。設交通不利。雖有多量之農工物品。因而不能輸運各地。即使工商竭力往來運輸。於二間必多種種困難。且延時日。於經濟上亦不免無窮之損失。吾國鐵路。除原有數條幹線而外。俱未修築。凡較遠之地。雖有豐盛物產。往往以商人裹足不前。以致不能暢銷全國。於是交通之不便。致商家坐失無窮之利。而使外貨日益充塞。然則欲望商業之發達。其惟專重修築汽車道路爲前提乎。

(二)農業之關係　我國上古之時。每以教民稼穡爲急務。誠以國非農不足以立。民非農不足以活。農業之學。至今乃愈趨愈重。美國以新聞之福。富甲全球。考其致富之由。胥由於農。夫物之產於地也。取之無窮。用之不竭。誠爲莫大之利藪。然而所恃以取用之者。竭賴人力。然一人之力。其所作工作。究屬有限。近世科學大昌。美國福特氏。利用汽車馬力。以代耕種。自有此種器具以來。凡一人之力。可傳於機器。以機器之力。而轉生數人以及數十人之力。以代工作之。是不啻以一人而兼數人以及數十人之勢力。以一人而兼數人及數十人之收穫也。耕也。耡也。犁也。束也。舂也。皆無不以假汽車馬力之力。然則汽車馬力之製造。於農業上具有何種關係。固非可淺測者也。我國農業上所用器具。一仍其舊。不圖改良。農人日出而作。日入而息。勞莫甚焉。且其所獲結果。遠遜外國。此我國農人之所以多困苦。而農產之所以爲微薄也。至於利用汽車馬力以代人工。不但見所未見。並且聞所未聞。是則亟待提倡利用汽車以振興農業也。但吾國窶農之家。大都鄉村貧民。饔飧且虞不給。又如何籌此巨款爲購備汽車之用。不若是。則坐耗此可貴之勞。可寶之光陰。是則亟待熱心實業之人。組織一農事改良會。廣集資金仿造汽車。或則購自外洋。以貨之農人。設若是。則貨主亦可得相當之利益。農人亦獲享此便捷之工作。不亦大有俾補於農事乎。由此觀之。汽車對於農業之關係。既深且密有如是者。然則欲求農業之發達。尤不得不先一方提倡。一方勸導。利用汽車爲要務。庶幾節人力而盡地利。農事上欲與歐美相比。不難致也。

上列三種廣告畫希望減少汽車之肇禍左邊係一令人注目之圖。驚告御車人前面轉灣處附近有一學校中間係死亡速率表此表建立在美國百發祿城拉福耶脫公園右邊乃一損壞之柱形紀念牌表示許多小孩之生命在未成丁前被奪者。

(三)學術之關係　一國學術之進步。全賴交通以傳播。學術者。文明之形。交通者。傳播文明之利器也。近日新進之民族。如日耳曼如撒克遜。數百年前。歐人目之蠻族。至今日而其學術之進步。一日千里。幾有執世界牛耳之勢。推思源端。不外交通發達，利用汽車傳播有以致之也。觀夫吾國有志之士。每欲興一路。建一道。必爲輩事之蠹。迷信風水諸徒。執膠固之見，而爲闊大之論談。巧爲辭說。播文弄字。阻人事業。以致多數汽車道路。爲所阻礙。此我國交通不能發達之第一原因也。縱觀歐美各國之學子。其發明一事。必藉交通之能力。不出數日之中。早已由此而傳至彼地。漸漸廣播。波及全國。蓋學術之進步。無停時。日新月增。至今日而乃出帆舟小車時期。而爲汽車之時期矣。此猶不過其萌芽已耳。其發而未明者。尚不知其有幾何也。其並未發明。又不知其有幾何也。從茲而往。學術之進行。當更遠大而不可測矣。爲羣然。是猶不得不藉交通爲之傳播也。蓋學術者。爲交通追進器也。交通者爲學術之引線也。吾國火車不能發達。當然以建築汽車道路爲學術之傳播器。其不宜乎。是以汽車與學術實有互相連帶之勢。其關係之密切。固不待言之矣。夫學術之產生。各地不同。甲地有甲地之學術。乙地有乙地之學術。且學術者。貴乎研求。而研究之力。又非少數人腦力之所能達者。故一種學術之出也。必貴乎流送於四方。使人人得而研究之。假使交通遲鈍。則甲地之學術。必難傳於乙地。乙地之學術。必難傳於甲地。而永無迅速發明之望矣。傳播學術者。首賴交通。而交通最便利者。莫如汽車矣。由此觀之。我國欲求學術之發達。當以建築汽車道路。通行汽車。爲第一要事也。

(四)工藝之關係　地球之旋轉。繫乎軸。動植物之生長。繫乎氣。國家之貧富。繫乎工藝。工藝興。斯利權自我得之。而國以富。不興。則失其權利。而國貧矣。但原料爲工藝必需之品。原料者。製造品之自出也。吾國原料之充美。素爲外人所稱道。祗以汽車不興。道路遠隔。不得不以天賦之原料。强藏泥土之中。因此不能暢銷於外。不覩歐美諸國。原料出產之處。交通異常便利。極力轉運至工藝興盛之區。使工藝得原料而造物。物品既成。尤賴交通以暢銷。不致外貨充滿全國。喪失權利也。反觀吾國因交通之不便利。原料難富。無法運出。工藝安得而興哉。即使由人工之力。轉移原料。其時間之不經濟其一也。至其主要原因。經濟方面。必趨於極端。加之中國關稅。尤操之外人之手。既不得實行保護關稅政策以保護工廠之出品。已如上述。故所出之品。反較舶來品。價格昇高百倍。企業之家其能不失敗乎。洋貨既廉。銷路愈廣。國貨之銷路愈滯。其直而愚者。則停頓其營業。其貪而黠者。則轉販洋貨。以收括錙兩之利。即如廣州市上。上海灘頭。舉目一矚。光明燦爛之物。無不爲舶來之品。夫彼邦因成本低廉。不遠跋涉千里。來與我國競爭工藝之品。以致每歲金錢流出之數。海關報告。雖不能記憶。終在千百萬以上。若復年年如斯。中國不貧。其待幾何。中國不亡。某待幾時。於此觀之。我國汽車一日不振。則工藝一日不興。工藝與汽車事業之關係。既重且大。我國今日爲此工藝失敗時代。舍振興汽車事業而外。實無良策。然振興汽車事業。首重資本。我國經濟之窘。達於極點。然猶不得不有望於紳商各界。有以提倡輔助之也。何則。汽車不興。工藝永無發達之一日。與其坐以待斃。何如亟起而圖之。

以上所述。不願就大者而言。尚有與時間之關係。已由申報「豪」君作之發刊於五月二十四日汽車增刊評論類內。並與經濟之關係。已爲本週刊某君所作故從略。　記者註

築路聲中之兩個問題　安生

今時明達之士。咸於交通阻塞。咸起而提倡築路。行駛汽車。據全國道路協會之調查。成效已蒸蒸日上。開始營業者。既有多處。而正在計畫中者。亦復不少。此非可以誑言欺人。不難查察。然吾國南方富庶。得悉築路之舉。莫不踴躍投資。期收速效。奈北方舉苦。籌欵維艱。雖有創辦之人。恨無經濟爲機。故創始者。明知爲切要之圖。未免望而生畏。於是得有以下之兩個問題。以便並行不悖。其法惟何。試申論於後。

(一)軍工築路問題

吾民苦兵久矣。非苦其數目衆多。實因賦稅雜捐。爲數既廣。而所有國家收入。並不用之於敎育。實業。諸端。民脂民膏。悉充軍餉。養此無數游民。用以供個人之擾奪。同胞相殺。至可痛心。姑無論勝敗屬誰。戰後之搶掠。幾成定例。至一二軍閥。腦筋稍覺清醒。乘時提倡以軍工築路。撥一部分之軍人。實行工作。然其中有藉此沽名者。有以之斛匪者。有便其競

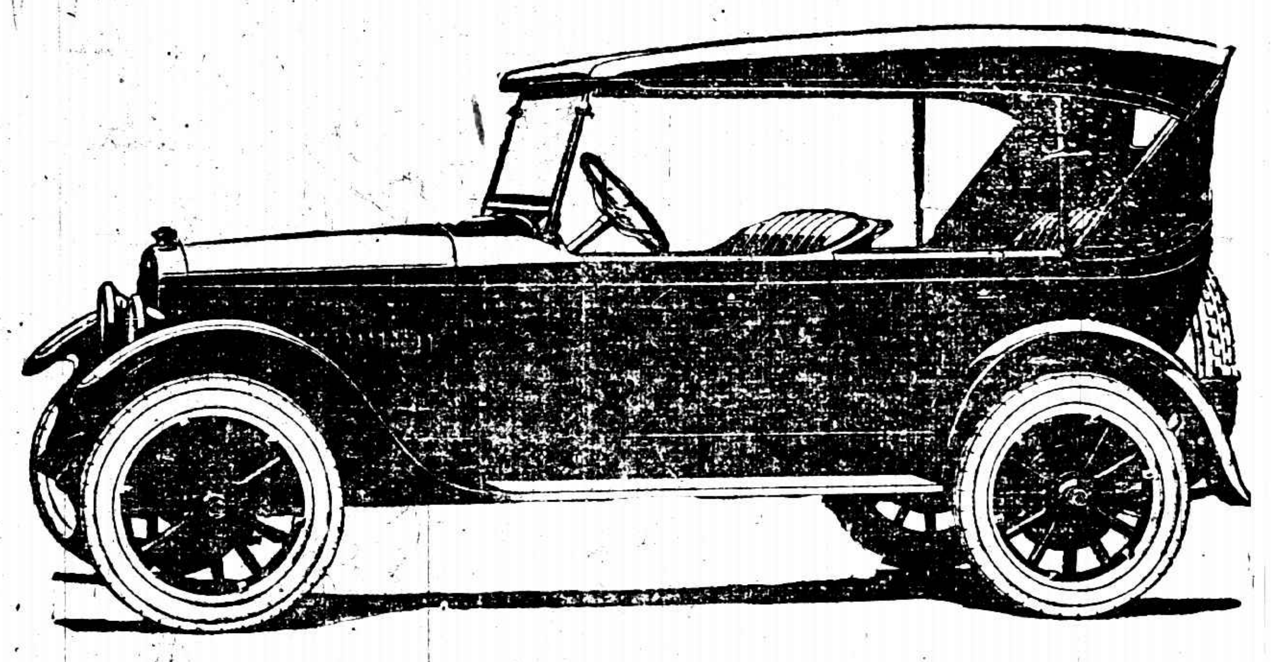

首屈一指之司都貝克

Studebaker

試以司都貝克六汽缸之汽車與論何種汽車相比較其設備構造美觀價廉及耐用各端無有能超過之者然則欲購汽車當然購司都貝克現在此種汽車已賣出十五萬輛銷路所以能如此之大實因其有七十一年之豐富經驗也

上海龍飛馬車汽車公司

靜安寺路三十六號　電話西一六四·一·二三

赫特生

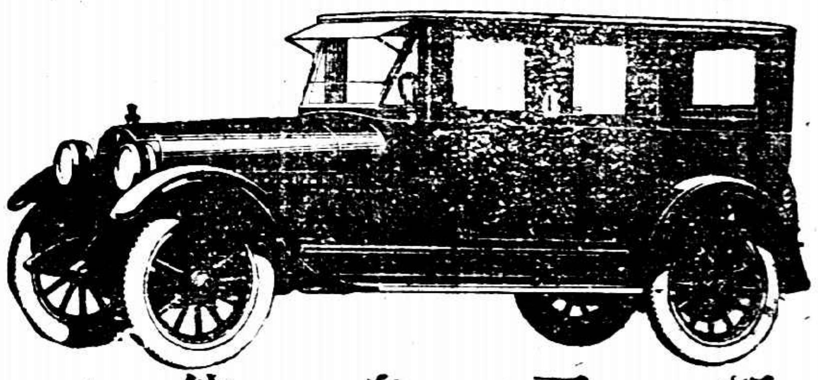

新式赫特生汽車座位既舒適駕駛亦便利行時至爲安適不少顛簸諸君不妨一試之當知其舒適安豈爲前此所未有也

新式赫特生汽車速率至快可以登山可行平地而其機械常能保全其幼壯之能力

新式赫特生汽車既易於駕駛而其行動與構造亦頗美觀車身亦頗美備赫特生實爲僅有之精美汽車也

倘欲參觀及試行均可經售赫特生汽車之商人當爲之佈置也

西藏路怡昌洋行經理

HUDFORD MOTORS

學者。主張不同。功用各異。是以舉國人士。且不必揣測原因。只希望相率舉辦。私心共議。僉謂軍工築路。便利良多。既無需乎工價。並可立訓多人。成路之期。定能迅速。如再能不存成見。以便利人民交通爲職志。一唱百隨。立成平坦大道。斯則軍閥之嘉惠吾民者。不猶較養兵衛民爲更佳乎。

㈢罪犯築路問題

奸盜邪淫。律有定例。除執行死刑外。餘若科以徒行。俾贖前愆。惟僅僅加以監禁。適足養成惰情之心。絕其悛悔之路。固有創辦監獄工廠者。然出品未必精良。推銷自非易事。孰若以此項罪犯。移作築路工人。課其勤惰。視情節輕重。定刑具存除。一面分派監獄內之職員。藉資管理。不須加給薪金。若此縣舉行。彼縣亦當繼續舉辦。連絡成路。功效至宏。而罪犯身經勞苦。期滿時。力能從工。是亦導善之一道也。但利用罪犯築路。應無工資。不難立時興創。深望各司法官首先提倡。切勿一笑置之。幸甚

前數兩個問題。均已宣傳省內。毋俟贅言。在擁兵者。本有移兵爲工之義。兼可稍息權利競爭。保其威望。在司法官。亦有引人向善之心。方能減少犯法。感化兇頑豈不於自身則無損。於人民則有益。何樂不爲。其所以最合國人心理者。。因節省經濟之故耳(特)

望國人購用國產電働汽車

干滌原

近數年來。吾國提倡築路。創辦長途汽車事業。風起雲湧。盛極一時。觀此現象。實爲吾國交通前途。工商前途。極大樂觀。但道路雖已提倡。而所用的車輛及車輛上機件。皆是仰給舶來。外溢財源。爲數至鉅。單查上海一隅。每年輸入汽車。約值銀元五千萬。又汽油約值二千萬。二項共計約七千萬。其他的口岸。尚未查及。不知多少。這還是在吾國路政初興。需用車輛甚微的時代。若至將來路政發達。需用車輛甚多的時代。這筆漏卮的總數。何堪計算。惟幸國內。現在已有二三愛國志士。歷經研究。發明一種電働汽車。設廠製造。(中國汽車廠)此車不用汽油。乃用電力。所有原料。純用國產。車身輕小。駕駛極便。成本所費甚小。故售價比較那舶來用汽油的。便宜實可三分之二。所出之貨。凡經購用的人。無不稱贊此車優良之點甚多。一般國人。如因事務繁冗。寶貴時間。欲置汽車的。亟宜購用這種電働汽車。一可省費。二可杜塞國家漏卮。我想一般國人。日言愛國。提倡國貨。必所樂爲。刻聞愛多亞路廣西路口一七六號。將設有華泥電働汽車股份有限公司。專經理這種國產汽車。出租價格。極爲低廉。每小時。只有數角云。㈠

對於汽車夫之貢獻

(仁惠)

每閱報章。常見汽車肇禍慘聞。日必數起。輕者折臂斷骨。重者致死。究其肇禍詳情。大多由司機者不愼之故也。報章上已有極多之忠告。但邇來肇禍之事。仍未減少。茲爰述二則。爲一般汽車夫告。

㈠在開駛時

(甲)須常存謹愼恐懼之心理。切勿視生命如同兒戲。

(乙)除要事外。切勿駛行過速。

(丙)當轉角處。更須緩行。並鳴警號。以令行人覺察。

(丁)在駛行時。須神心一致。且勿與旁人談話。致生意外。

㈡離車後

(甲)不可吃過量之酒。否則致神經昏亂。開車時處置無方。

(乙)日常須到空野地方。練習遠望。此舉於開車時。大有利益。

(丙)毋常入花街柳巷。免染梅毒。

(丁)不宜接觸震大響聲。以防聽覺不靈。

上列二則。極易實行。但願當汽車夫者勉之。並請有管汽車夫之責者亦以是勗之。雖曰完全不能無肇禍事發生。然無形中亦可改却多少。而重行人生命也。(二)

路政談

(紅俠)

一國之盛衰。果視乎交通之便利與否。交通之便利。又藉乎路政之優良與否。二者蓋具有聯帶關係。均不可不重視也。今者。我國之不振。彰彰列目。因國人皆知。提倡實業。振頓道路之聲。雖日擊吾耳。然未有見一二人起而實行也。可怪吾國之政治。真被外人笑我病夫。無一點生氣耶。思之切骨。即以路政一事。已不堪設想。道路之不良。與乎辦事人之舞弊。在所不免。吾人行走。既感不便。商賈轉運。又嫌不靈。已非一日。雖去年全國道路協會。募鉅款以修路開闢。然仍未見大效。蓋道路廣。人才乏。與南面棄北。顧此而舍彼。終不能兩全其美。的是可慨。規模宏大之全國道路協會。尚不能見效乎。何怪其他之小團體也。路政之不良。此或其原因一。上海爲繁華之區。通商要地。路政亦見不良。然租界地較華地爲勝。於是可見外人辦事之認眞。益見吾人之隳落矣不禁仰天三嘆。感觸無窮。內地更不必論。交通上無形之損失。實不可以道理計也。然推其原因。實咎於地方上缺乏辦事之人才耳。小子不敏。竟敢撰數則。以披露於周刊。雖屬老生常談。苟能照此而行。於實際上或能得一二結果。海內不乏名流。見之定能首肯曰。孺子可教也。

內地道路之窄狹。得未曾有。間有並輿不能過者。其便利爲何如乎。故遇猝之事。時有所聞。故不能不寬做以救急。如此人可坦然行。物可迅然運。其便利更爲何如乎。

行車。便利也。內地既乏馬車汽車。且黃包車亦罕見。往往無烈日下奔波汗流不願。不便孰甚。我願發起行車。非特便於吾人。且有益於商賈。試觀上海之繁華。以比例表較之。行車定能占十之五六也。誰能不信。

清潔道路。亦衛生之一也。每見內地街道。終爲垃圾果皮破紙等所阻。臭氣入鼻。灰土撲面。道德之低落。於是可見一斑。故宜設清道夫。每日清理。並使拋擲者。施以相當之懲罰。以儆其後。既通車矣。不能不創平橋。蓋內地之橋。多圓圖式。拾級行人。車不能過。宜設法改以平橋。則既省建築費。又可通車便利矣。不可稍忽。

小智識。小思想。已止於此矣。不能再寫。就此告終。雖鄙意俗俚。然果能照此研究而行之。路政或能因此漸入佳境。倘望各記者再使方針。以完全至。更望各道路機會。研究採用。惟力是圖。間以日夜。則終有成功之一日。與世界各國爭顏頑。一洗平日病夫之氣。而變爲血氣剛強之少年。成功失敗。惟吾同胞圖之。反老還童。全在一舉。國家爲受術者。則希米博士之殿。當貽贈於諸君矣。其勉旃。其三思。(特)

讀粵省教元電感言

(王憲煦)

廣東何省耶。非我國得歐美風化最早之省耶。交通何事耶。非歐美文明之唯一導河耶。故吾間嘗謂我國欲不與歐美媲美則已。若欲與歐美媲美。則交通事業之提倡。實爲無可再緩。欲不提倡交通事業則已。若欲提倡交通事業。則其力當以粵人爲較多。乃昨讀該省省教育會。爲庚賠退款用途問題事。元日通電。一則以導淮築路爲生利事業。再則以導淮築路。若果得行。適足以延長中國之內亂。一若我國現在之內亂。係爲交通事業所玉成。而彼中人之反對。提倡交通事業。似亦有較勝於他省人者。嗚呼。何其與吾人初衷相反。竟一至此歟。

導淮之事。關係水利。而不佞對於水利。又向係未嘗學問。其當否。誠不敢妄加月旦。若夫築路。則果嘗認爲根本救國之最切合方法。即非僅僅爲生利事業。亦嘗力主張以爲庚賠退款之唯一用途。其理由其意見。在本刊。申報汽車增刊。道路雜誌。及民生周刊中。固已數數爲文以貢獻於國人。乃今該會竟猶僅目爲生利事業。且有若果實行適足延長中國之內亂之說。吾誠不知其用意。果何在也。

或者釋曰。此其於通電中固亦曾明言。因鑒於京漢鐵路等贏利。盡爲軍閥所攫奪之故。則笑曉之曰。烏有因飛而被射者。未聞有因被射而廢飛者。獸有因走而被擊者。未聞有因被擊而廢走者。年來國事蜩螗。各省鐵路等等之贏利。誠難免有爲軍閥悉數攫奪之事。然其實亦猶鳥之因飛而被射。獸之因走而被擊。謂以後對於贏利須格外愼重保管則可。若遽以爲交通事業之病。而對於將來交通事業之提倡。如築路等重加誹議。則其智誠在鳥獸之下。使鳥獸有知。吾知其行將竊竊笑不止已。喚起輿論(係該通電中語)云何哉。作最後之奮鬥(亦係該通電中語)更云何哉。(一)

保持馬路意見

㈠擬酌添雙行石軌以資救急　查本埠重載車輛。多出自倉庫貨棧。溯德管時代。倉棧無多。所設立者。以大小港或碼頭等處有雙石軌者。爲一定場所。迨日管時代。逐漸紊亂。遂散布市中。現在已設倉棧。不但外人不易變更。即華商所設。亦難遷移。若無雙軌之處。一律不準通行大車。則各商運輸不便。恐因此發生反響。爲今之計。惟有按照現有倉棧必經之路。設雙行石軌。既設之後。責令沿軌施行。不準繞越。庶事半功倍。在警察可收指臂良好之效。在工程亦無屢修屢毀之虞。

㈡嗣後建築宜注意地點　查載重大車。既多出自倉棧。已設倉棧三處。又要添設石軌。既補救於目前。應防範於將來。擬請鈞署。嗣後對於建築倉棧。必特別注意。即改築者。亦須嚴加取締。亡羊補牢。以免一誤再誤。

㈢限制在數人數以減載重　查貨車重量。雖早有規定。然一經運行。不但輕重難以確定。而貨物既已載車。半途卸載。諸多滯礙。爲釜抽薪之計。凡大車入市。均以單套爲限。人力載貨車駛行市內。每車以兩人爲限。已由職廳分別行知。並布告於本月二十日。一體施行。亦急則補救之一法耳。

㈣工程石材宜求堅結以資永遠　查工程一事。鈞署自有權衡。職廳何敢妄參末議。惟工程爲馬路之本。石材爲工程之源。本埠車輛不一。鐵路之運煤車。郵政之輸送郵件車。取締既不勝取締。查禁又多困難。又如一木一石之大。一機件之重。既不能分割。即難以責成或分運。諸如此類車輛貨物。爲時既久。亦消磨馬路原因之一。兼之本埠道路。高底懸殊。車輛既多。風雨頻來。浮沙易於搖動。路石即受影響。管見所及。似宜取堅結石材。層層舖壓。使無退讓餘地。則根本既固。應一勞永逸。即間有毀壞之處。隨時修補。

取締貨車辦法

㈠市內駛行載貨。大車以單套爲限。所有雙套載大車。一律不準在市內通行。(空車不在此限。)

㈡凡雙套大車所載貨物。無論出口入口。均在市外分車轉載。(如運貨即在市外轉載單套車或人力載貨車。輸入市內。出貨則在市內先載單套車或人力貨車。搬出市外。再輸雙套大車。)

㈢市內行駛人力載貨車。運輸貨物。每車只限三人。以免貪載。

㈣所有各種運貨車輛。均遵石軌而行。不準任意繞越。(一)

濟南商界上市政廳馬路改用黃沙之建議

華南

濟南爲南北要樞。中外雜處。路政之良窳。繫乎國際之觀瞻。則有路政之責者。應如何研求。如何整頓。方不負委任。慨自唐仰杜氏充任市政廳總辦以來。翻修隊路。合同本訂石子厚度二十至四十生的。而實際新舊馬路。無超過二十生的者。包工投標。則杜撰章程。且投標仍是指定。日日修補馬路。然旋修旋毀。崎嶇不平。何嘗有一日坦途。此爲人人所熟悉。而各報所指責者也。日昨有商埠商人李伯卿君。鑒於市政廳所修之馬路。專用黑沙。雖無風。而塵沙亦揚三尺。一有雨。則泥濘當即滿街。特向商埠商會建議。請轉市政廳。嗣後修路。須改用黃沙。勿再隨意敷延了事。唐氏身爲市政總辦。轉不如商人之關心路政。食位素餐之咎。惡可免乎。茲將其建議之書錄如下。以供研究。並以之警告唐氏。其書略云。查各馬路修築。未能盡善。蓋緣屢次修路。慣用黑沙。日久化爲泥性。雨後則滿路泥濘。行人褰足。天晴則塵埃飛揚。迷人眼目。且垢穢未除。有妨衛生。噴水未遍。難言養路。騰笑外賓。貽人口實。尚希請市政廳長。俯納芻蕘。以後墳路。改用黃沙。(即由山濠石隔內刨出之黃砂。非河沙也。)噴水勿稍間隔。利交通而裨路政。造福於省會者。非淺鮮也云云。該商人關心路政。不惜越俎。唐氏苟有心肝。自當具體採納。特恐其未必肯聽耳。(二)

機器最堅固之汽車

(非非)

▲可用一百五十年

美國陸軍部。近由大陸汽車公司。以一萬五千金磅。購得汽車一部。可坐二十人。據云。該公司費三年之光陰。絞腦瀝血。始製成是車。故此車之各種機器。異常堅固。至少可用一百五十年之久云(四)

紐約汽車學校之數目

(非非)

美國紐約城。汽車盛行。因此設立汽車教授學校者。比比皆是。近據調查所得。謂共有學校三千九百二十四處。學生則有四萬九千零七十七名云。(四)

禹下汽車路開駛時刻表

(靜陣)

山東禹下汽車路於自禹城至武定之路每日於始點終點各開車一次探錄其時刻如左。

東行車	禹城開	下午一•〇〇
	武定到	五•〇〇
西行車	武定開	上午七•〇〇
	禹城到	一二•〇〇

(四)

一周間之浙省築路消息

(湖)

浙贛線測量隊。現已組織停當。其主任工程師爲宋希尙氏云。

留四汽車路。截至日昨爲止。已收有股洋一萬五千餘元。其第一段工程。自留下至轉塘。且已經該公司主任陳惠民決定。即於本月二十五日開工。以策進行云

西湖環湖馬路。自湧金門。推築至清波門淨寺一節。業誌前期本刊。茲悉其清波門吊橋。及長橋。近已均開工改築平橋。完工期限。預定爲一個月云。(四)

一周間之浙省汽車消息

(湖)

西湖永華汽車公司。近運動准在城內各馬路駛行甚力。結果如何。容後續誌。

杭餘汽車。自入夏以來營業益形發達。平均計算每日約可售票洋三百餘元。

杭州造幣廠。現因添鑄單角。原有汽車一輛。殊屬不敷應用。擬於不日再往申添購一輛。以供要需云。(四)

加立福畢行汽車比賽會

(非非)

▲九齡童奪得錦標

美國加立福尼亞洲全省汽車聯合會。於日前舉行汽車比賽會。當時加入比賽者。共有五百六十七人。爰分五十六隊。預賽十五次。優勝者復作最後之決賽。詎知歸根結底。却爲一九齡童名芬蘭雪奪得錦標。是時觀者。皆傳爲奇事。據云。當芬蘭雪七歲之時。其父即諄諄教以開駛汽車之方法。並時赴鄉僻地方。令其練習開車。迄今二載。故有如此完美結果發生云(三)

譚泮蓄電池公司大擴充

譚泮蓄電池公司。創辦未久。營業極其發達。除現有地址不敷應用外。另在隔壁擴充店面一間。裝修工竣。即行開幕。該公司現訂新章。凡批發者。一概七折。電池已用一年。現譚泮主人。又函致美國舊同學來滬。共同製造云。(四)

粵東汽車公司

粵人黃某。現糾合同志創設粵東汽車公司。聞該公司。規模宏大。兼營轉運。裝改車身。資本完全爲粵人投股。現聘梁錦文君爲籌備員。梁錦文君爲汽車界之巨擘。富有經驗。佈置備就緒。即行開幕云。(四)

福特廠華員回國

鄺榮生君。在福特廠練習多年。日前回國。寓東亞旅館。現往雲南。甘肅。及北方一帶調查云(四)

今年汽車胎之用途

(玄續)

▲須六千萬具

全世界汽車總數。至一九二三年止。共有一千七百萬輛。而每年增加汽車製造率。約三百萬輛。故本年汽車胎之用途。若平均每車需用三具。則須六千萬具。方可足用云。(四)

美國汽車界瑣聞

(元)

加尼福宜州統計報告。該州農夫所有汽車。已達十三萬餘輛。內中三萬輛爲農事用。而十萬輛則爲運輸之用云。

美國第一旅行汽車月報。係西歷一千八百九十五年所發行。而汽車賽跑亦與同年開始舉行。(四)

紅色汽油之安全

(默聲)

不攙顏色之汽油。每誤爲水。故最近有人倡用紅色攙入。每一萬加倫。需用顏色之價值。不過洋七分。且與機器毫無妨礙。海陸軍已採用此法。以分別其他普通汽油云。(四)

▲徵求本刊　啓者。鄙人現缺本週刊「六月十八」及「六月二十五」計兩期。收藏者。如肯割愛。敬備價值一元之精美贈品。用酬雅意。惟須註明姓名及詳細地址。先至有效。後至鄙璧

通信鹽城通俗教育館胡瑞亭

新式的格雷汽車形式固已大加改良即其內部之構造亦多所改革驟觀之似未能覺察苟一加細視則可知其堅固耐久爲他種同一價格之汽車所不能及也

上海龍飛馬車汽車公司

靜安寺路三十六號　電話西一四六一二三

接要聞

●交部討論交通附加賑捐

郵電路航四政府加賑捐案、自經閣議通過後、被災各省疊電催促實行、其有請求撥款者、實則竟究如何實行、政府尙無具體計劃、惟前日交部特爲此召開部務會議、大致以民九辦理附捐、與外交有關係之滬寗等路、亦曾奉行、故鐵路方面收入至二百五十萬、電郵航三項共收入二百五十萬、四項總共五百萬、此次閣議、認明自規定照九年辦理、自以民九成案爲藍本、結果、決定凡外人監管下之各路、由部派員先往商量、請其包辦、至各國有鐵路客票、不論遠近每票頭等加二角、二等加一角、三等加五分、貨票每張不得過百分之五、電報每次附加二角、郵政普通信不加、包裹加百分之五、航政亦由交部派員與滬方商辦、唯以事實上須往返磋商、閣議八月一日實行、勢殊不能不予展期、交與將於下星期二將上項議定具體辦法提交閣議取決云云、

●參院爲金佛郎問題致電法國

法國自左黨執政後、對華方針、將生變化、素懷侵略主義之駐華法使、因之匆匆歸國、有所陳述、同時我國當局且有積極進行金佛郎問題之消息、殊足駭人聽聞、日前參議員黃元操等曾於該院大會時、提出緊急動議、請以該院名義致電法國政府及國會、請其拋棄用金主張、俟照美俄先例、以眞正善意退還賠款、當由該院議決以是日出席議員簽名拍發、茲聞該電業於昨日發出、其原文如下、巴黎衆議院班樂衛議長、內閣赫禮歐總理均鑒、前承貴國勃理安總理在華盛頓時向敝國代表面許退還敝國一千九百年庚子賠款未經付清之年金、作爲振興教育事業之用、敝國人民方深贊美、不料貴前政府所指定此項退還賠款之用途所分配於中國教育事業者不滿總數十五分之一、其大多數事以抵償貴國應負倒閉責任之中法實業銀行欠款、及恢復該銀行之用、即此已非敝國人民期望之本意、且又欲變更辛丑(即一九零一年)換文、並違反向來滙兌用紙幣計算之慣例、而要求用金付給、是使敝國未受退還賠款之實利、反因改紙用金而增加國庫負担至七千萬元以上之鉅、是以羣情憤激、輿論沸騰、我代表民意之國會、前經一致議決否達政府、絕對拒絕改紙用金之辦法、敝政府亦經兩次據情照會貴國在案、而貴政府始終堅持用金之主張、現駐北京之貴國公使、更有暗爲刦誘明爲威刦之言論及舉動、查一九零五年敝國前外交部致貴國照會載明付款辦法三種、(一)用銀付給、(二)金錢期票、(三)電滙票、由各國擇定三種辦法之一、自擇定後照行、至賠款付淸以日爲止、該照會內並聲明此項期票電滙票中國不拘在何處及何銀行均可任便照最賤之價購買等語、嗣經貴國覆文擇定由電滙付之辦法、照行二十餘年、今乃於表示親善好意退還該項賠款之際、忽於其所指定之用途、迫以變更向例用金付給、名實不符、乃至於此、且所謂庚子賠款者、實因當日京津一隅亂民滋事之故、事定罰及我全國人民、每人科銀一兩、載在辛丑條約、可覆按也、此次凡爾賽條約各國對德尙不至索賠軍費、則是我國當日大多數人民並未參與亂事而同受苛罰之賠款、自應無條件退還庶昭公允、今貴前政府乃假退還之美名、而實迫敝國以增加國庫之負擔、此種不光明不貫澈之手段、施之於素敦睦誼曾赴急難之友邦、大失國民之同情、實爲貴國莫大遺憾、總之、敝國全體人民對於用金一事、國會旣經議決拒絕於前、則無論至何時期憑何手腕、斷不能推翻前案、而爲損及國庫之承認、即有一二不肖當局因與中法實業銀行關係密切、不惜本其營私罔利之心、違反敝國人民公意、與現駐北京之貴國公使相周旋委蛇、亦係痴人夢囈、決無實現之可能、其結果徒引起兩國人民之惡感、及外交上重大之糾紛而已、年來敝國人民對於貴國外交政策、非常懷疑、現値貴國政治更新、閣下等又向以正義道德爲號召、深望諸公改正貴前政府對待敝國之一切失態、從速拋棄用金之主張、依照美俄兩國先例、以眞正善意退還賠款、振興教育、庶使誤會悉除、邦交益固、敝院今代表全國人民陳述意見及其希望、如不所言、不知諸公能否採納、以彰現時代之公道、而謀兩國間之樂利、即希明白見復、俾釋疑慮、似亦貴國新政府之所亟應表見者也、不勝企盼之至、

●北京發表之命令

倪朝棨晉授陸軍中將、▲據察哈爾都統張錫元呈、考察各縣知事、擬請分別獎敘等語、試署興和縣知事袁其祓、品端學粹、器宇宏深、試署豐鎭縣知事畢培仁、學識優良、輿論允洽、均准俟存任實職期滿後、以簡任職升用、正任沾益縣知事王蔭祖、持躬廉潔、爲守兼優、試署多倫縣知事胡懷業、心精力果、勤政愛民、試商都縣知事章鴻年、才長心細、幹練有爲、陶林縣知事張裕滏、老成諫達、操守可信、試署涼城縣知事聶恩良、秉性安詳、盡心職守、均着傳令嘉獎、(七月二十八日)

●皖馬借欵擴充軍備

▲每担鹽增價六角

安慶通信云、倪嗣冲時代、擬辦鹽斤加價、當經全皖人士、竭力抵制、並得省議會提出反對議案、費盡九牛二虎之力、始將倪氏計畫打消、不料現在馬聯甲、又提議鹽斤加價、美其名曰鹽餘押欵、聞說內容、擬每担增加大洋六角、按全皖每年應銷食鹽一千二百票、每票九百六十包、由此推之、每年增加不下數百萬元、六安匪患緊急之時、馬聯甲乃、通權運局長王學曾、到省磋商欵孔亟、已電[illegible]署核准、並電召鹽商賈頌年曹錕甫到皖、商議押欵手續、兩次去電、賈曹兩鹽商、均未應命而至、馬不得已、派前軍需處長范育才、偕同權運局科長方端丞、前往揚州就商、復銜馬氏使命、與兩淮鹽運使接洽、妥協後、賈頌年即代表鹽商偕范等回皖、賈頌年到皖、下榻大旅館、王學曾現尙留住省垣、辦理押欵事宜、連日與賈協商、政務廳長余誼密、軍需課長耿懷處、昨在省署、設筵爲賈洗塵、至於押欵數目、刻下尙未議定、據聞馬聯甲借欵用途、係藉口皖北匪氛日熾、軍隊不敷調遣、特添招陸軍一混成旅、每月需餉五萬元、因原有五個混成旅、軍餉尙虞不濟、是以惟有借欵之一法也、但是皖省頻年以來、迭遭匪禍天災、已成貧瘠之區、人民豈堪再增担負、將來皖人士未必能承認也、姑誌之以觀其後、

●皖省軍事叢訊

▲蘇軍第二營昨夜回蚌……新兵補充營出發塡防……皖省擴充軍隊之消息……六安善後之情形

六安失陷後、蘇府電調該省防軍第三混成旅、趙國三營來蚌、隨即赴壽、聽皖北鎭守使史俊玉指揮、孫六城旣下、於念七日上午八時許、先將該軍第二營路貴臣(殿鄉直隸滄縣)所帶之一營、先行封僱民船、由火輪拖帶運回、其一三兩營、俟此班輪船赴壽、再行陸續拖運、此間軍署接壽縣來電、云該隊於上午八九時、由壽開船、約在夜間一時左右到蚌、並令軍署副官夏顯廷、妥爲招待、夏奉電之際、非常忙碌、除駐兵房屋、久已假定蚌山南、前第六團一二三營營房修理完整外、當電邀警察第二署署長徐華卿、派人四處購買蒸饅五百斤、送至軍署領價、以備供給該軍(蘇軍)需用、其餘亦備辦應有盡有、深得蘇軍之心、此項軍隊將來駐蚌、或即回蘇刻下尙難斷定也、

當六匪方熾時、皖馬電令第一旅長倪燦垣、添招新兵團營、訓成勁旅編用、倪當即委任該旅陳參謀長李帝一、警察廳長馬祥斌兼帶一營、馬比委本廳科長孫渭泉、赴宿縣招募、招齊後經馬編練成軍、逐日在昭忠祠附近隙地、從事操練、據聞昨日因定遠匪氛不靖、已由衛隊機關槍連、連日撥隊出發、該縣防衛、並將王(雨農)團駐紮三界隊伍、就近調往、惟該處亦係土匪猖獗區域、駐軍鎭懾、尤未免盜匪滋擾、若再放棄、其爲患何堪設想、是以昨日下午五時、特由該營連長葛分德、率新軍一排、(約六十人)武裝齊整、於下午五句鐘、乘車赴三界塡防云、

皖省軍隊、昔年總計新舊安武軍、有十六路之多、過有目擊、足敷徵調、而盜匪亦因兵力雄厚、未敢輕率暴動、造、徽陸軍編制後、新安武軍幾遣盡淨、雖曰節餉、而兵力已形單薄、不得不添招軍隊、以濟目前、現據消息、皖馬以皖省混成五旅、頗難分防、擬招添一旅、每月約需餉五萬、年共六十萬、聞已令財廳胡廳長、急速籌備、一面電呈院部、如不能添招一旅、或將前此所裁二成之軍額恢復舊制、一俟匪患肅淸再行仍照原支云云、

六安自恢復後、新任知事汪淹、即入城邀集紳商會議、辦理善後事宜、惟兵燹之餘、經濟無着、財政爲辦事之母、勢難無米爲炊、已電商蕪湖中國銀行、請轉令與六就近各分行、暫借洋萬元、以濟眉急、一面稟省蚌兩處報告辦理情形、茲探其原電略謂、知事今日召集紳商會議、設立善後局、分財政、交際、救濟、淸鄉、調査各股、章程另文呈送、前商會長王紳華寅、於匪盤踞縣城時、維持市面、煞費苦心、事後佈置、亦極妥善、惟現時經濟已窘、無法應付、擬電商蕪中行、轉知與六附近各分行、暫借萬元、以顧目前之急、至縣署一空如洗、諸受困難、監獄房屋、毀壞亦鉅、祗有因陋就簡、暫維現狀、謹此電聞、六安知事汪淹云云、(七月二十八日)

●湘憲修改已入急進時期

各重要軍官對於修改湘憲、已直接致電各省議員、請一致署名、提出專案、已見昨報、茲聞葉師長唐鎭使兩電到省後、葉氏所派之代表宰延年、唐氏所派之代表熊兆賢、即經先後與各議員接洽、結果頗爲圓滿、省議會議長歐陽振聲、亦經爲非正式的與各議員交換意見、各議員均以此事關係重要、未便輕作主張、因紛請開一協議會、爲一度之協商、聞日內即將發出通告、在協議處開常駐委員會云、

葉電原文、已誌昨報、茲又探得唐氏致各議員原電如下、(上略)益陽等縣議會通電、提案修正省憲、現在各縣贊成、已逾定數目、此事原爲解釋法律之困難、促成政治之改良、敝軍駐防各地縣會、業經一致、民意悉表贊成、近聞省議員署名、甚形踴躍、具見應付環境、維持治安、煞費苦心、遂聽忭舞、但法定人數、須有議員四分之三、務請公等代表民意、迅速簽名、公等碩邦老成、關懷大局、當不至徘徊觀望、坐失事機、茲派熊兆賢君代達鄙愼、務望署名諸事、希賜接洽、俾改憲速底於成、是所盼禱、(下略)

又澧縣縣議會、亦於日昨電省長省議會云、修改省憲案、連署縣議會、已達三分二以上、懇速依法召集憲法會議、以慰民望、澧縣縣議會、馬、印、

●教育消息彙誌

▲留日官自費生爭補助費經過　自日本允以庚子賠款資助我國文化事業、並以一部分補助留東學生之議發生、駐日學務處即徵求各校留學生對於留東部分補助費之意見、當時各校官費生只盼負責當局、切定辦法、期勿負爲國儲材之本旨、除議建以獎拔試驗爲補費標準外、別無具體之表示、一部分自費生得此消息、則向公使館及學務處、懇求定一種有利於彼等之案、公使汪榮寶、學務專員陳延齡當時敷衍了事、遂釀成今日之分配問題、此案之大要則如下、支費學生定額、爲三百二十名、按各行省衆議院名額、及負担賠欵金額之比例爲標準、每名每月支費日幣七十元、各行省名額、留日官自費生各補半數、官費生不補時、以該省自費生遞補之、資格分甲乙丙丁戊己庚辛八種、由甲補起、依次序補、甲種資格爲官立大學本科、乙爲私立大學本科、丙爲官立高等專門本科、戊爲官立高等學校、即大學預科、己爲私立大學預科、庚爲高等專門及高等學校特別預科、辛爲私立大學專門部、此案之缺點、即所列各學校太雜、遂將以此鉅大之欵爲留學界爭援之焦點、蓋何得列入者、則希望昇格、如由乙遞動昇甲是、不蒙列入者、則運動加入、故至發生公使被圍之事也、學務專員之離東、亦不無受此影響、但此案雖經公使館呈請教育部核定、而現在尙未正式公布、由是東京帝國大學、高等師範、高等工業、第一高等四校留日同窗會、各組織委員會、討論此事結果公同呈請教育部取消原案、六月中旬事、發表宣言書、反對非正式公布之草案、宣言之着眼處、即以獎拔考試爲補費之準標、考試地點指定日本東京、且須由日人舉行、

▲教聯會對庚賠用途之主張　教育部消息、該部昨接到全國教育會聯合會退還庚子賠欵事宜委員會通電云、北京教育部鑒、各報館轉全國國民均鑒、各國退還庚子賠欵事、俄美已有成議、其他亦在進行、賠欵用途、就俄美兩欵言、友邦已有明瞭之宣示、而吾國主張、轉未歸於一致、敝會確認國家根本上之需要、惟在增進國民知識程度、庶進則於世界勉圖貢献、退亦足以自保生存、故對於各國退欵、絕對主張悉作爲擴充教育及文化事業之用、所望政府確定方針、明白宣布、勿使中外輿論致疑於政府、政府別指用途、紛起猜測、萬一發生枝節、未免有負友邦美意、且恐妨礙進行、凡吾國民、亟宜一致主張、以爲後盾、國家幸甚、全國教育會聯合會退還庚子賠欵事宜委員會、

▲蘇省考試留學生紀要　蘇省考試歐美留學生詳情、已迭誌本報、茲將教育廳長、組織考試委員會、各委員之姓名、及正取留學生畢業之學校、詳述如下、計委員八人、程湘帆(東大教授)、主試鄉村行政、秉農山、(東大教授)主試生物學、趙石民、(東大教授)主試實用工藝、殷楚瀾、(上海商科大學教授)、主試教育行政、阮介藩、(同濟大學校長)、主試市政建築、袁世莊、(美國大學畢業)、主試家事、郝伯陽、(上海青年會)、主試體育、錢子泉、(省議員)、主試國文、正取歐美留學生六人、常道直、(北京高等師範教育研究科畢業)、吳宗良(東大教育科心理學畢業)、江祖岐、(交通大學唐山學校機械工科畢業)、王家揖(東大農科生物系畢業)、陳思義、(東大文理科、化學系畢業)、吳蘊瑞、(南京高等師範、體育科畢業)

▲皖垣平民教育之發軔　皖省平民教育、自經陶知行回皖提倡之後、業就省教育會內、組織平民教育促進會、推舉辦事職員、籌備一切進行事宜、本屆暑假期內、各學校教職員、更多參加籌備、定以分區組織辦法、並函請各區警察署、加以勸導、甫經月餘、皖垣內外已分區組織成立平民學校十餘所、各校學生、不分男女、年齡最大者、背有五十餘歲、以救濟失學者爲宗旨、均致授新編之平民千字課本每日授課四句鐘、預儲兩個月、將平民千字課四冊、教授完畢、茲將省會平民教育促進會、分區組織平民學校一覽表錄後、以爲閱者之一覽焉、

學校名稱	校長姓名	教員姓名	學生人數	學校地址
安徽省會第一平民學校	方滌新	胡竹天	三十六	北區省教育會
安徽省會第二平民學校	朱沛然	孫怨儂	三十三	東區東嶽廟內
安徽省會第三平民學校	張錦屏	舒海秋 金紹華 談道中	六十二	西區插竹巷痘神庵
安徽省會第四平民學校	何毅丞	黃振坤	五十四	北區第二模範本校
安徽省會第五平民學校	吳本强	姚玉山	三十一	北區縣城隍廟右首
安徽省會第六平民學校	汪象滋	王篤宜	三十八	北區北門外礎子塘街
安徽省會第七平民學校	黃雲		二十二	本區發實坡下女子模範小學
安徽省會第八平民學校	沈成業	洪雨民	三十四	北區一中學校
安徽省會第九平民學校	徐裕輝	潘錦華	二十七	北區縣署前第一女小學
安徽省會第十平民學校	彭翔	夏之華 吳松濤	四十一	北區六邑中學
安徽省會第十一平民學校	楊伯屏	洪潤淦 方萬如 楊漢五	三十二	東區萬德會內
安徽省會第十二平民學校	許漢卿	何世玲 邰成貴	三十一	南區淸節堂
安徽省會第十三平民學校	吳中華	方瑞秋	四十八	北區張家拐

▲浙省派遣出洋人員辦法　浙江教育行政研究會議決、本省應派遣中等以上學校職教員赴歐美日本研究考察案、茲錄其辦法如下、一、派遣人員、公私立專門學校及省立縣立私立各中等學校職教員、連續任職三年以上、並確操所派赴國之語言者、由教育廳每年、就各學擇要派遣之、二、派遣地域歐美及日本、三、派遣經費於本省留學費項下劃充、由教育廳列入預算、四、研究及考察期限至長不得過一年、五、研究考察之人員應先期認定目的、呈教育廳核准、回國時並應將所研究考察之事項、作成報告書、呈由教育廳核准、並發布之、

▲蘇六中校添招特別級　鎭郡第六中學校校長呂滔、於日昨呈省文云、竊屬校十二年度招收初一生一級兩班、投考取者、逮六百人、本年度各縣初中多未開辦者、止招收初一生一級一班、恐投考見遺者、更多於往歲、爰思仍招初一兩班、其一名特別班、仿東大附中辦法、增收學費、每學期十五元、宿費每學期三元、賜定五十人、每學期收入九百元、足敷教授費用、無待公欵補助、得五十人而教育之倘亦謀增教育效率者所樂許乎、爲此呈請鈞長准予試行、實爲公便云云、

▲吳縣教職聯會定期開會　吳縣市鄉區小學教職員聯合會、因有改革市鄉各校下學期學制問題、現特定期於八月三日、在觀前街洙泗巷梓義小學、開暑期大會、該會以會期在邇、昨已分函各會員、邀請准時到會列席與議云、

●蘇省航政變更辦法

蘇省前委于殖、籌辦航政、設總局於寶坵、並向各縣陸續設置分局、一年以來、經外間反對、遂形停頓、議會方面、對於此事、雖有大部分人贊成、亦有一派反對甚力、省署遂亦未便堅持、所有該局經費、並未列入十三年度預算、茲省署以航政仍不可不辦、惟變更辦法、先從登記船舶入手、航政總局、即行撤銷、原任籌備之于殖君、擬另行設法位置、各縣中、如江寗、丹徒、上海、淮陰、無錫等各大縣、均分區設航政專局、先辦登記事宜、江寗、淮陰兩區、已委謝鳳賡、張佑寶爲局長、其餘各區、亦擬陸續委人、惟辦事章程、尙未公布、至航線較短、船舶較少之縣、並不委員專辦、一律由縣知事兼辦、所有各縣航政局、均直隸於省署、擬就省署增設航政處、專辦關於航政事宜、本擬以于殖任該處主任、經徵求于氏同意、于以權限太狹、辭弗就、日內將另行委人、以便督促進行、于氏經手總局、已奉省令趕辦結束所有在籌備期間欠發之經費、並經省長令行財廳、迅即籌撥、以資結束、

●蘇議會之談話會

省議會各議員、自議決省自治法、及延長任期兩大問題、以爲對外則大法告成、已盡代表三千萬人民之職責、對內則已議決延長、神聖不可侵犯、從此優游歲月、即三次臨時會、亦可不必以三十一日有任滿之慮、且當茲酷暑之際、不妨稍事休息、多有赴秦淮納凉、而不至議會簽到者、以致連日大會、又有不足法定人數之弊、二十八日簽到六十四人、遂改談話會、徐議長主席、宣布前次談話會、本經議定聯合會代表、在大會公推、惟連日大會又未開成、而聯合會昨又來電、已於二十二日開成立會、催促速選代表、應作如何應付、請諸君斟酌、屠宜厚王師曾等、均主即由談話會推定、以免遲延、致人數有主一人、有主二人、有主正社中社仁社各推一人者、討論結果、胡允恭馮世德等、均以議長爲對外代表、應請議長前往、經多數贊成、乃決定公推徐議長果人、爲省議會聯合會代表、主席又宣布本會前接上海教育會、南京商會、上海律師公會、三團體來電、反對本會救濟法統中斷、今日又接南京總商會一部份會員來函、謂總商會發此電報、並未開會議決、係少數人之主張、不能認爲有效、朱積祺謂、此三團體、爲財政委員會中之委員、其意在使本會、法統中斷、彼乃可以暢行其非驢非馬之職權、居心叵測、同人應加注意、屠宜厚以商會爲一法定機關、遇事不依開會議決、乃由一二私人擅行專主、非加以嚴辭詰讓不可、胡允恭以商會究爲人民之團體、本會爲代表人民機關、對於外界之責備、儘可置之不理、不必加以干涉、各議員之氣燄、乃由此少息、主席又宣布、今日聞省公署、召集各行政官開行政會議、討論本會議決省自治組織法、及救濟法統中斷案、開會對於省自治法、將妥覆議、對於救濟案、將諮詢中央云云、多數議員、咸反對省自治法咨交覆議、如果交來、恐仍以執行前議爲結果、且謂省長如不公布、即省長存違憲之嫌云、七時許宣布散會、

●要聞簡報

▲北京　駐庫倫坐探之報告、蒙籍庫倫政府因中央有規撫外蒙之計畫、頗爲焦慮、曾召集一重要會議、結果決計於中央未着手收蒙以前、預先發制人之佈置、舉凡軍事要道、如烏得叨林、滂江等處、皆增設多數防兵、以阻止中央軍隊之入蒙、一面並派密探入口、偵察中央行動、隨時報告該政府、以便採取臨機應變之必要行動、務達使中央軍隊不能越內蒙一步之目的、並聞庫倫政府此次所決定之辦法、係由於靑年黨之建議云、

某方面消息、數年以來、直隸省會對於華商賽馬一事、以其發行香檳票、具有賭博性質、堅持嚴禁賽馬、乃自今年開臨時會後、由商人方面、竭力運動、另由議員李某爲之奔走疏通、以巨額之金錢、收買議員、磋商結果、議定由商人出欵一萬二千元、以爲酬謝省會之用、此後不再干涉此案、數年懸案、遂告一結束矣、在省會方面、對於此欵、有主張作爲辦團體基金者、有主張大家分肥者、意見尙不一致云云、

◎各國年來以中國烟禁廢弛、已噴有煩言、且日內瓦聯合會、並議有「凡屬遠東各國、如有吸食鴉片烟者、即認爲違法之國民」之決議、其對我國之不能滿意、可以想見、最近國際聯合會禁煙公會、又將在日來佛開會、我國因亦派員與會、殊恐不便措詞、內務部因此、即擬將一切特種藥品、「鴉片煙即其一種」、嚴重取締、其入手辦法、即以從前所頒各種法規、如嗎啡治罪法、禁種罌粟條例、限制輸入嗎啡高根等物章程等、所由各部處分別單獨訂定者、匯于歸納一起、另行修訂一種有統系之宗規、以爲取締特種藥品之標準云、

◎英公使麻克類二十六日「前日」照會外部、詞據重慶領事電稱、現在萬縣人民發仇視英人之運動、該地民船幫、發生一種强烈通告、不准船戶爲裝運桐油之英輪引水、違者殺其全家、此與本國僑商營業、至有妨害、而中國官廳則視若罔聞、不加禁阻等語、除電令該領事向貴國交涉員抗議外、應請迅飭該地當局速予取締云云、

●南京短簡

◎省議會二十九日、仍繼續開大會、審議十三年度預算案、

◎省議會昨電天津聯合會、報告公推議長徐果人、爲赴會代表、

◎韓省長昨日在署內、召集各廳長及橡屬人員、會議對於省自治法會議組織法、應咨交省議會覆議、省議會延長任期問題、應咨請國務院內務部解釋、

◎韓省長昨日面諭新取歐美留學生、宜專心向學、不可干預外事、

◎齊督軍連日與督理皖省軍務馬聯甲、文電往返、協商布置、六安等處一切善後事宜、

◎淞滬道尹王賡廷、昨日來甯晉見軍民兩長、面商要公、

◎安徽全省捲烟營業憑證稅總局坐辦洪壽琛、現已入京、接洽捲烟稅事務、特便道晉見齊督軍韓省長、稟商一切、

◎警務處長通令各縣警察所長、嚴行督飭各鎭鄉警察、查禁私種烟苗、

◎江寗縣農會、(係省議員爲會長)電請省議會、維持法統中斷、依法延長任期、

◎韓省長今日早晨、特至軍署內、會晤齊燮元、面商要政、

●接自甯波之奇異消息

中華全國共同讚頌第威德補腎丸

在中華全國、如上海、北京、天津、漢口、杭州、南京、廣州等處、均有証謝函件寄來、無不稱述第威德補腎丸之奇異功效、此種証函可在敝公司檢閱、確能證實第威德補腎丸功能延年益壽、而於腎病則更爲靈驗、請閱下列甯波高橋恤孤院院長朱淇園君來函、

朱淇園君

余因患腎病致臨弱解出、竟致無力辦事、嗣經友人介紹尊處補腎丸、即購一瓶、服後竟有非常效益、當初服時即覺護益非淺、今則較前更强壯矣云云、

●敬贈病者樣盒一萬份

第威德補腎丸能奏異常功效、久已有口皆碑、欲試此丸者、亦不可勝數、敝公司故以下述辦法供獻大衆、市上補腎藥劑固屬不少、惟能供給先試後服者、祇有一種、敝公司經五十餘年之經驗確知此丸實能有益於者、故敢請試用、須知無他家有此供獻、亦無他家能有之、

●此贈券乃長生捷徑

服第威德補腎丸可增進康健、而使服者長生、此贈券乃惟一機會、請即填妥、附以郵票一角寄至

中華郵政信箱九四五號

英商第威德製藥公司

價目　大瓶每瓶二元七角半　半打十五元
小瓶每瓶一元五角　半打八元

◎軍務善後督辦使署機要處長劉濬、昨日會晤韓省長、
◎甬海工程學校校長沈奎侯、因位置問題、昨日入京、晉見全國水利局局長、
◎國務院派聞王文典、由滬來寧、津浦路警務處長、申士魁、因公至浦口、巡視該路警務、

杭州短簡

◎縣議會聯合會、二十九日下午二時、開談話會、三十四縣代表出席、由莊景仲主席、推舉許企謙潘忠甲陳德新朱鴻達、爲縣制起草員、

◎省自治法會議、定七月三十一日、開談話會、發給代表出入證、八月一日行開幕禮、先由褚輔成蔣邦彥、於二十九日上午、請軍民兩長、屆時蒞會觀禮、

◎張教育廳長、據第五中校呈請試行複學年制、以事關經費支出、轉呈省署核示、

◎杜運使、稽核所錢所長、田邊協理、昨在軍務善後處與盧督辦協議餘姚鹽場善後問題、

◎駐紹第三旅長盛開第晉省、謁見盧督辦、報告辦理清鄉情形、

◎督辦處秘書盧暉、昨由滬乘車來杭、第六科長蔣可宗、派往申江公幹、

◎道路協會苑顧兩副會長暨各董事、挽留會長周鳳歧繼續任事、並增任徵求隊事宜、周已允可、

◎省議員任鳳岡遺缺、以平湖沈樹桐遞補、

各縣消息

安慶

游泳會慘遭滅頂　皖垣各學校學生、對於體育上、素少研究、月前由聖公會西人魏來德發起、組織游泳會、各校學生加入者頗多、每逢星期六、爲游泳例會之期、齊赴西門外石門湖舉行游泳、本月二十六日、適逢星期六、下午二時許、魏來德偕同安慶六邑中學學生四人、皖江專科師範學生二人、並私人加入者數人、攜帶衣物前往、石門湖爲皖垣十二景之一、風景絕佳、惟當此江湖泛濫之際、湖水亦甚大、乃正游泳時、有六邑中學學生汪棟才、桐城縣人、年紀二十餘、係屬初次游泳、不諳水性、入水後四手足無力、遂不能起、魏來德見勢不佳、趕緊將汪生設法撈起、氣息已微、一面請同仁慈愛兩醫院醫生、前往施救、然已無及、汪生勉强從事、致遭滅頂、亦云慘矣、

招募航空隊之詭秘　日來皖垣方面、忽有人招募青年、據稱係奉張作霖命令、招募航空隊、一年畢業、即可服務、每月能得百元之薪水、惟行蹤極爲詭秘、各商店學徒、被其誘去、頗不在少、日昨四牌樓華新稻香村時利和東新等家、均各走失學徒、當經各店家派人追至蕪湖、幸尚未走、據尋回之學徒云、沿途均有人招待、由省動身、給洋兩元、到蕪聚集、再行給資赴滬等語、由此觀之、招募航空隊、恐係託詞、據聞各縣地方亦有此等招募青年情事、何官廳方面、置若罔聞、殊不可解也、

湖州

添闢城門之先聲　吳興市政籌辦處提倡興闢市場之建議、現下已有端倪、其計劃先從添闢城門入手、蓋城廂街路狹窄、殊多窒碍、昨經市政籌辦處遍邀各界領袖、假座鎮署開會討論、鎮使知事、均各蒞席、旋經議決全體贊同、決定先在東北二區開鑿城門、俟此興工、然後再築環城馬路云、

捉姦釀成刀傷案　住居東區紅牆灣某姓婦、素有外遇、伊夫屢訓不從、極爲憤恨、日前確諝姦商他出、即於當晚竄門入內、覘妻方與姦夫同睡、忿不可遏、乃返身臨平樓下、攜刀奔入房中、猛向姦夫亂戳、頓時血流如注、險遭斃命、繼又用繩將妻綁縛、其時鄰居聞聲咸集、立報地方分庭、旋由法警將彼夫婦二人、解庭拘押、一面將姦夫舁往醫院醫治候傷愈訊究、

嘉興

籌組東陽同鄉會　東陽工人之在禾地作事者、爲數甚多、茲擬集合組一東陽工界同鄉會、以期聯絡感情、已在本城江西會館、開籌備會、推定郭愛生爲籌備正主任、戚勝贊爲副主任、決定籌募基金、建築會所、刻已分頭進行矣、

毓秀校長之委定　嘉興城區區立毓秀校校長嚴伯寬、因病逝世、遺缺尚未委定、以致謀夫孔多、逐鹿紛紛、直至昨日(二十八)縣署始委定學務委員所薦之陳公代理、已將委狀發交學委轉給該校長具領矣、

縣署派員督促除螟　禾邑四鄉、螟害夜害、早稻田禾、紛報枯死、事關重要、非設法滅除不可、李知事因於二十八日、特委農林視察員方於裕、爲督促除螟員、尅日分赴全縣二十五區、會同警察、督促除螟、以減毒孽、聞該員不日即將起程云、

餘姚

鹽民風潮續誌　餘姚新派司籌計三十五人、由各秤放支局(分東三區西三區中區)分配、每局約四五人、於十八日中區派司籌襄理司秤出發辦事、各蓬長(鹽區有蓬蓬有蓬長一人歸場知事派充管理收鹽者共約數十人)疑爲公倉實行、十九日下午各蓬齊集秤放總局、要求撤消司籌、康局長允不派辦事、而撤消無權、須呈准上峯云云、各蓬長遂於次日(即二十一日)罷工、不報收放、在安東市開會分投邀販戶聚集各地設齋、分發傳單、念二日東西各區鹽民應召赴齋、由各蓬長主持、將鹽牌撤消、(此鹽牌即場知事發給販戶之牌照)、次日早晨一律肩牌繳還鹽場公署、並約八時齊到、十時到者罰洋一元、下午到者罰洋四元、是日晚間秤放總局出有六言牌示一道、略謂公倉已奉明令取消、至司籌撤回、已呈層憲、有良好結果云云、並七區監秤員(即各分局首領)聯名呈由總局、轉求撤回、詎於二十三日晨各蓬長率領販戶赴場、適場知事因公在杭、遂至總局、經局長逐一開導、因人多不由分說、(是時僅西區約二千許人東區尚未到)即時擲瓦拆屋、一進拆完、將屋中物件堆積一處、浸油擬燒、緝私營營長、遂下令開火、先朝開槍不退、旋向下開放、擊斃五人、內三人由各戶抬回、二人未抬去、此念三日下午三時之情事也、一經開槍之後、各販戶紛散、東區各戶、見勢不佳、早將鹽牌肩回、故當時拆屋鹽民、並非全數、(以全數計不下七千餘人)康局長及局員與中區人員(中區附設總局)紛紛從後面逸出、此外稽查處及東西六區支局、是日幸告無恙、但各房東恐受拆屋損失、同下驅逐令、將司籌八人等當晚逐出、竟有露宿者、嗣經開火各販戶、謂我等拚命、殊不犯着、匍匐四散、其東區各戶將至、而聞訊先退然各局人員、懼遭意外、均於二十四日夜間先後逸至餘姚、或甯波等處、二十五日下午始見乘場知事從杭州來餘云、

南通

總商會反對牙稅增額　通總商會、以省財政廳、將牙行營業兩稅、增加比額、關係牙商生計甚大、特請全國商會聯合會江蘇省事務所、徵集各地商會意見、一致否認、並按原定章程、短期牙行負担義務、比長期僅多九十一元有奇、新定章程、長期牙行負担義務、比短期多至九百六十九元有奇、爰調製四等比期、及短期納稅總額比較表、以打破省財政廳短期較長期多致一倍之說、通函各地、請查照力爭云、

駐鎮英領事赴如觀審　駐鎮江英領事哲遜森、(譯音)奉該國駐京公使電令、赴如皋縣署、觀審英美煙公司、控追如皋宏裕昌欠款一案、哲領事當於念八日到通、轉車赴如、南通縣知事、准鎮江交涉員電知後、即派交涉員徐錫蕃、在港口招待、導往皋邑、

如皋

枯井埋寃之昭雪　馬塘北鄉三官殿、有朱少卿者、於數年前購得一妾、係江南產、該妾不安於室、朱苦之、爰託其姪金材、代爲退回娘家、並囑以銀幣六百枚、詎金材將女領出後、見金珠首飾頗多、遂生毒心、將女殺死、分屍片塊、以蘆包裹、沉於劉姓之枯井中、初無人知、此二年前事也、近日劉姓因河水乾涸、缺乏飲料、乃僱工淘浚此井、忽發現女子之足、尚未毀爛、當經劉姓赴縣請驗、金材見事發覺、難逃法網、遂吞服紅頭火柴十餘盒、竟不死、且從人在道謀死詳情、已被劉姓獲交地保、聞周知事因案情重大、除將犯人提縣訊辦外、並將女尸撿骨驗傷、以明眞相云、

海門

進德學會開年會　掘港進德學會、昨發通告、略謂本會定於八月十日、假市公所開年會、屆時務希會員諸君蒞臨、如有提案、請先期送交文書股、以便編入議程云云、

籌墊教育經費　海門教育經費、拮据情形、前已詳誌、累經籌議辦法、迄無成效、日積月累、教員無薪可領、頻於斷炊、刻縣長王紹會、教育局長龔芑生、爲維持教育起見、各墊洋一千元、分發各校、以濟現需、聞各校僅領得欠數十分之七云、

揚州

五師新生已揭曉　省立第五師範學校、本屆招致新生、計投考者三百餘人、祗錄取八十七人、已於今(二十八)日榜示該校門首、以便投考諸生周知云、

萬坐辦報告水勢　運河上游萬坐辦徵庵、昨(二十七)以上游水勢暴漲、雙金閘下、業已發生危險、特來揭總局報告一切、並陳明佈置設防事宜、

馮坐辦請驗壩工　督辦運河工程局、據下游馮坐辦振之、呈報欄江壁虎兩大壩加厢等工程、業經先後告竣、請派員驗收、即經委派單心田、前往驗收、

高郵

令駁木業稽徵局　江邑木業于濟元等、呈請設立「木業稽徵局」專辦木行營錄稅一節、昨(二十七)日奉財廳指令、查木行即牙行之一、斷無另行設局稽徵之理由、所請應不照准、仰該縣轉達知照云云、即經遵辦矣、

澤南市議董揭曉　本縣胡知事昨據澤南市議會萬議長呈報、略以該市於本月二十二日選舉董事會各職員、業已先期呈請派員監督在案、是日到會議員、計十八人、遵章分次投票選舉總董一人、董事一人、名譽董事四人、投票已畢、當場公開、周慈祥得十七票當選總董、顧德恩得十八票當選公董事、周在明十七票、何金魁十八票、居朝弼十七票、趙俊良十八票、均當選爲名譽董事、職員既定、合亟遵照市鄉制選舉章程第六十一條至六十二條之規定、開列清冊、呈請分別核轉、並乞發給執照並開具各員履歷、請求核轉備案云、

運河水勢之現狀　運河水勢、前因春旱無雨、底水不多、入夏以來、雖迭降大雨、下游楊臣尾閭江湖漲大、幸上游來源不旺、河水平平、查郵邑御馬頭誌樁存水、現祗六尺餘寸、較之民十年間之大水(彼年計二丈餘寸)相差一丈五六尺之多、故清鎮班之小輪一時不能停班、(誌樁至一丈數尺方由下游馮坐辦電請鎮關飭令停駛)、茲將近日水勢漲落情形、略誌於下、三十一日漲一寸、二十二日漲二寸、二十三日定、二十四日漲二寸、二十五日定、現存河水六尺二寸、河水高五寸、

鎮江

省令協助煙稅　丹徒縣公署昨奉省長訓令、略謂征收捲煙稅爲教育專款、開征以來、烟商違抗隱漏者、其計照章自可罰辦、惟地方縣署與警察漠不關心、故稅收一時仍無起色、各區本有定額之數、承商固有專司、而地方官廳警署、亦應同負其責、合再令該縣切實盡力協助、以維教育而重稅收云、

六合

火車下之新鬼　前日滬寧路由甯開滬之中班火車、行經丹陽左近、適有一鄉人、年約三十餘、誤在軌道上行走、一時未及避讓、致遭碾斃、亦云慘矣、

武進

校閱警備隊　二十五日午後、楊縣長特至西門警備營、校閱兵士、適在外教練、遂步行操場閱操、見軍官教練認眞、兵士操法整齊、大爲讚許、特賞洋十元、獎勵兵士、五時始返署云、

商會開董事會　武進縣商會、於二十八日下午開董事會、由盧會長主席、一議決開濬城河事、公函詢各業捐助經費數目、即由本會會同開濬城河主任等決妥、從速與各業接洽、認定捐數、以憑函復、二議決函省牙帖改定新章、苛細繁重、迭接各縣商會函請協爭、擬諸本邑情形、亦多窒碍難行、應與各縣一致力爭云、

調查議會控案　武進縣議會、被陳頌壽等以議員人數不足、夜間開會等項、呈控省署、經韓省長飭縣查復、縣署即委託省議員周仁泳秉公查復、茲聞周省議員調查該會議員額定四十五名、此次奉令開復、因事出缺者十一人、當有議員三十四人並未逾縣制第十四條之規定、此次依制召集第四次臨時會、二十七二十八兩日連開大會、議長投票讀主席、出席議員均逾半數、又查該會議事細則、第二條載議事以午後一時開議、午後六時停議、至三時後得休息三十分鐘、如有不得已事、議長得變通辦理之、此次開會係依照細則延長時間、並非夜間秘密開會、擬即日函復縣署云、

縣委來常查稅　財政廳派廿鴻猷來常調查牙行長短期認繳稅款項、並會同縣署催查各牙商有無偷漏等情、廿委到抵境入署、會晤姚知事、及二科汪主任、接洽一切、並與姚知事會銜通令各市鄉董佐、一體遵照辦理云、

無錫

殺人越貨案獲盜誌聞　天上市四三圖姑圖廟胡鳳儀家、於本月二十六日夜間、被盜十餘人撬門行刦、刀傷事主胡鳳儀、並槍殺傭人胡桂榮一案、經地保□記、投報縣署、由承審員赴鄉勘驗等情、已誌本報、茲悉當陳承審員下鄉勘驗時、偵緝隊顧金芳、亦隨同前往、詢之該處鄉人、據稱盜黨中、有兩人確似該處被歇窰工、顧警返城後、即於前日、協同第三分所、在西村里父子兩人、及嫌疑人孫夫一名、加以盤詰、據衛老五衛夫華父南門外、先後拿獲曾充窰工之阜寧人衛老五衛夫華父子兩人、及嫌疑人孫夫一名、加以盤詰、據衛老五衛夫華父子稱、會臨時加入盜黨、一行共十二人、事後均赴上海、並稱尚有舊式來福槍一支、當逃逸時、投於張村附近桑坟頭河內云云、經顧警報告縣警察所李警佐、一面派偵緝警過瑞鑫、前赴桑坟頭河中撈取來福槍、一面由顧金芳帶同衛老五、赴滬密拘餘盜、解縣訊究云、

省委來錫催促解款　縣署馮知事、前奉省令飭解限派稅款、計七月份忙漕項下、應解二萬元、雜稅項下應解五千元、昨日省署復派委員劉玉衡、來錫催提此款、馮知事以忙漕二萬元、業已解省、雜稅五千元、扣至本月底、尚未扯齊、故未呈解、劉省委當以省庫竭蹶、囑爲設法、馮知事即允先將徵起典當契稅二千一百元、營錄稅一千元、一併先行解省、以應需要云、

蘇州

童子軍聯合會開會紀　吳縣童子軍聯合會、於二十八號上午九時、在公共體育場開會、首由主席徐嘉湘報告一年內之成績、繼即討論陶蓉初提議添辦童子軍軍樂隊一案、經衆表決、以本會經費五分之一、自本年起、逐年籌備後討論派員至南京聽講一案、議決由下屆董事會列入是項預算、嗣有某君起立、聲稱本會會所、現在公共體育場、殊覺散漫、對於進行方面、不無障礙、且會內什物往往失散、故本席以爲還地爲良、繼由陸奇祉起立贊成、謂教育局內西首有空屋三間、可否請求教育局長撥給、當時潘局長即起立答稱、該屋可以借給、但須修理後、方可應用、大約至少須洋百元、議決由下屆新董事辦理、議畢即舉行選舉、結果章伯寅爲正會長、徐嘉湘、龔廣禹爲副會長、並選定董事七人、委員十二人云、

製糖蘇股東開會紀　中華國民製糖公司蘇部股東、定期前日(二十八日)下午三時、在元妙觀方丈內開會、總公司協理嚴直方、報告蘇到會演講一節、已誌前報、茲悉是日實到股東八十餘人、開會後、先由嚴協理起立聲明、本人此次爲開收二期股款事、茲蘇到會、欲備到會諸君垂詢、故本人所答、皆爲有責任之語云云、旋由列席股東互相討論後、對於開收二期股款、一致贊成、旋由衆當場提出意見四項、照錄如下、㈠請將以前存儲各銀行之餘款、先行收還、㈡所繳第二期股款、應作基金、存儲安當國家銀行、㈢董事不能支配存儲處所、由總協理負全責、㈣總協理宜和衷共濟、提早營業爲必要、散會已五時許矣、

省委籌借省會經費　吳縣公署第四科科員蔣炳華、於本月二十五日、奉到南京財政廳令委籌借省議會經費洋一萬元、蔣委奉令後、分別向蘇州銀行及滇餘錢莊、各借洋五千元、已於二十八日由江蘇銀行匯甯矣、

時評

日本增稅案與我國（來）

日本議會通過輸入稅增加案名爲增加奢侈品輸入稅、而一切日常用品、均包括在內、欲抵制外貨輸入、決定抽收值百抽百之苛稅、歐美各國均受影響、而未有提出反對何也、關稅之徵收、固一國之自主權也、

本報駐日記者振青君通信述我國受日本增稅案之影響、至爲痛切、㈠我國在日華僑與朝鮮華商大受影響、我國國貨之輸入日本或朝鮮者、其機將絕、即華僑日常生活欲得祖國物品、亦大感困難、㈡歐美各國貨物受日本苛稅影響、將盡以中國爲尾閭、中國洋貨必更充斥、利源外溢、必更甚於今日、此爲將來必然之結果、是中國因日本增稅而受兩重影響、雖然、第一影響其權在人、我固無法干涉、第二影響其權本在我、而我亦聽命於人、我國受不平等條約之壓迫、損害以外人提關稅權爲最毒、處此我國民所以大聲疾呼、羣力運動、誓達撤廢不平等條約之目的也、

雖然、弱國無外交、國人雖血脈僨興、外人則褎如充耳、加以我國現狀如斯、軍閥暴民、虐民禍國、亂國若循恐國之倖存、人必自侮而後人侮、國必自毀而後人毀、又何怪我國外交之終於失敗乎、嗚呼復何言、

上海匯豐銀行及虹口分行告白

本行額定股本洋五千萬元收足股本洋二千萬元股東負責額洋二千萬元公積金英金四百五十萬鎊又洋二千四百五十萬元○本行設總行在香港分行設在廈門暹邏巴塔維亞孟買克而克搭廣州烟台可倫坡大連福州海防亭堡漢口哈爾濱伊羅伊羅意布輪神戶可喇倫伯倫敦法國馬拉夾小呂宋長崎紐約北京 檳榔嶼仰光西貢舊金山上海新嘉坡沙喇倫伯約孔其伯搭乃天津青島海參崴橫濱 京平倫敦及歐洲印度新金山美國中國日本等處各大商埠○各商存銀或流期或定期均請至本行面議○本行辦理一切銀行應辦事宜○本行謹啓

民國十二年四月一日　Z6170

祝貴局名譽日盛發達無窮

此係江西之謝函聲稱如何治愈彼之痔瘡及其夫人頭痛與月經不調等恙

敝局在中國各省各縣各鎮均有來函聲稱彼處曾經由敝局之藥品治愈其疾病有成人有小孩有內眷不一而足均與敝局爲友也即如江西臨川上頓渡傳啓順米棧主人傳韞珊先生者係前清誥授藍翎五品銜候選州判民國由上海紅十字會遵章給贈爲正式會員兼撫州紅十字會發起人亦曾來信如左云敬啓者前郵遞片柬蒙賜示後所詢病源及服何藥原是鄙人與內子各患宿病服用清導丸并韋廉士大醫生紅色補丸皆獲全愈鄙人原病痔疾兼大便閉結是以服清導丸室人張氏患頭痛及月經不調服紅色補丸二人均皆捨愈功效無比是以具函道謝不勝感佩之至茲特附寄鄙人及室二人相片附必贊成登錄報章俾同病者知所問津即貴局名譽日盛將來四海交通發達無窮毋任盼禱之至

韋廉士大醫生紅色補丸係大下馳名補血健腦之聖藥凡經售西藥者均有出售或直向上海江西路六十號韋廉士醫生藥局函購每一瓶大洋一元五角每六瓶大洋八元郵力在內

奉送衛生小書　敝局印有精美衛生小書內詳男子及婦女與小兒各種衛生秘要如欲索取即須塡寫姓名住址於明信片上寄至以上所列地址原班郵送一份可也

紅色清導丸乃是徵利小肝潤腸導滯之妙品定價每一瓶大洋六角每六瓶大洋三元郵力在內收用郵票

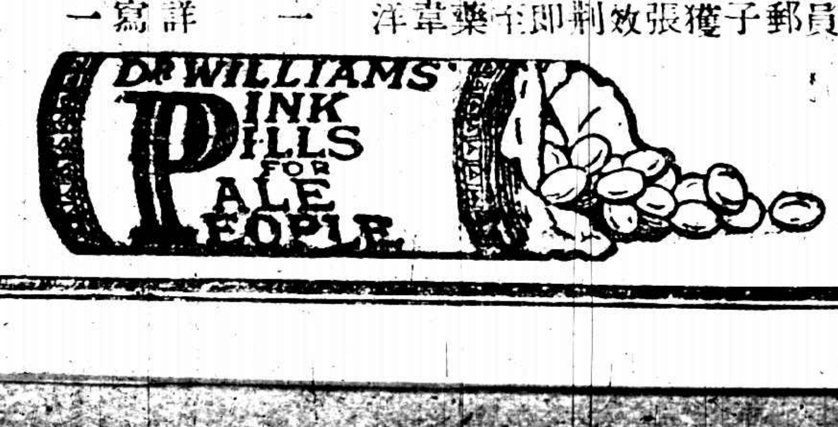

此肥美之嬰孩前曾寒熱腹瀉

由嬰孩自己藥片之功力得獲強健

安徽亳州蔣春浦先生係所刊嬰孩照片之母舅也其來函云今春舍甥毛根曾患發熱腹瀉延醫診治毫無功效忽憶去歲舍甥患病既服嬰孩自己藥片得獲全愈立即再爲購試按時服用未到三日均獲全愈今屆兩歲之辰身體肥胖皆係嬰孩自己藥片之大功也

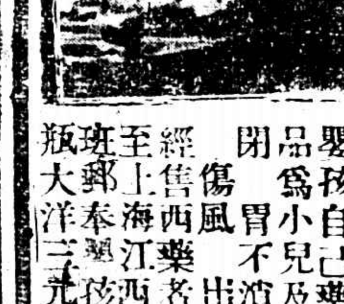

嬰孩自己藥片係韋廉士醫生藥局特製之品爲小兒及嬰孩之良藥專治寒熱便閉　胃不消化　肚痛腹瀉嘔吐痰厥　傷風　出牙　各症且有殺蛔蟲之功效凡經售西藥者均有出售或寄郵票大洋六角至上海江西路六十號韋廉士醫生藥局原班郵奉嬰孩自己藥片一瓶郵力在內每六瓶大洋三元

散補 Zam-Buk

治皮膚之神劑

散補爲最清潔、最有效之皮膚病藥油、固已名聞全球、不論刀傷、火傷、湯傷、咬傷、或螫傷、膿瘡、發炎、毒傷、疥瘡、熱疹、金錢癬、頭皮痛、潰瘡、腫脹等、均可以散補敷治之、收效絕速、因此種藥油、係用一種奇異的藥草精華製煉而成、能從根本上治愈各症、復能保全皮膚之清潔與康健、各藥房中、均有出售、或逕向上海江西路六十號、德康洋行購買亦可、

請今日即一試之

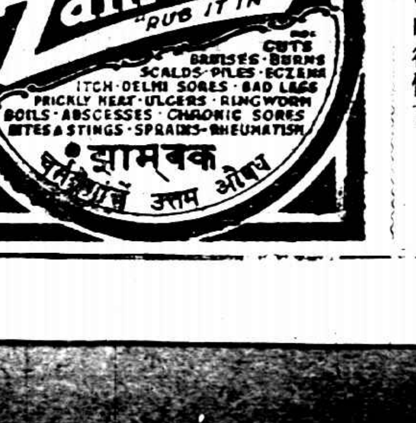

商情一覽

金融

◎國外滙票（七月念九）

◎內滙市況

◎金市（七月二十九號）

◎銀市（七月二十九號）

◎錢市（七月二十九號）

◎蘇州錢市（七月念九）

◎國內滙兌（星期二）

◎各國票價（七月念九號）

食品

◎滬南米市

◎滬北米市

◎無錫米市

◎茶市（七月二十九號　星期二）

◎紙蠟（七月二十九號）

◎油豆餅

◎蘇州金市

交易所市況

◎上海證券物品交易所（陰歷七月二十九號　星期二）

◎上海華商紗布交易所（星期二）

◎上海麵粉交易所（陰歷六月二十八　星期二）

◎上海華商證券交易所（星期二）

◎上海華商棉業交易所（星期二）

◎大連電報

◎疋頭呌莊（星期三）

呌莊市況

旅行一覽

火車表

滬甯　滬杭甬　京奉　京津

◉上行車

▲上海開　▲南翔開　▲崑山開　▲蘇州開　▲無錫開　▲常州開　▲丹陽開　▲鎮江開　▲南京開　▲浦口開

◉下行車

▲浦口開　▲南京開　▲鎮江開　▲丹陽開　▲常州開　▲無錫開　▲蘇州開　▲崑山開　▲南翔開　▲上海到

▲徐州開　▲濟南開　▲天津總站開　▲天津東站到　▲北京到　▲北京開　▲天津東站開　▲天津總站開　▲濟南開　▲徐州開

船期

▲輪船進口報告（七月念九號）

▲長江班（輪船出口日期）

寧波班

普陀班

通州揚州

定海穿山

定海石浦海門

汕頭粵班

崇海班

威海烟津

廈門香港廣東

香港廣東班

福州班

烟津班

牛莊班

溫州班

營口班

青島班

安東大連班

香港小呂宋

馬賽班

赴歐之良機

大美國航運公司總經理處
上海南京路十號　電話中五〇五六…七
花旗輪船公司

本埠新聞

總商會調查日本苛待華工

▲致駐日華僑會函

本埠總商會昨函駐日華僑聯合會、告以向日華實業協會交涉取銷日本對待華僑惡例之經過、並囑調查最近日本當局之態度、以作繼續交涉之根據、原函云、逕啟者、案查民國十年間日本有禁止華工及小販入國之舉、敝會以其阻礙通商違反約文、曾於民國十年十一年間兩次呈請外交當局、竭力抗爭、並於長崎代理市長檜岡徹君來滬游歷時、由敝會即席演說、希望其轉請彼國當局撤銷禁例、嗣後日外務省答覆我駐使之文、雖有允採寬大處置之語、而事實上仍時有被驅逐回國之舉、上年日本京濱等處、猝遭地震鉅災、留寓工商除被害外、餘均暫行回國、迄於今春、以局勢稍定、紛謀東渡、重理舊業、於是日警對付態度、益形嚴厲、有担保書新章八條之頒布、其時日華實業協會評議員角田隆郎、方以圖謀經濟提携遨游滬上、敝會乃竭誠勸告、謂貴國方採封鎖政策、使華人無赴日經營工商之機、此時無論有何提議、俱爲我國民所不願聞、角田去後、敝會又於五月十五日詳致該會一函、痛陳此項苛例應行撤除理由、請其向彼國當局陳述、茲於本月二十三日接到該協會復函、略稱向當局進言之結果、已允對於地方官吏、更發訓令、此後處置華人入國、務須採取友好態度等語、敝會以苛例不除、則所謂友好處置、仍屬空談、因又復函該會請其繼續建議、務須達到爭撤苛例之目的、而後已、此敝會辦理茲事之大略情形也、前承貴會特派鄒兆先君來滬接洽、茲正擬以初步談判之結果、函告貴會、藉慰注念、而同時閱本埠報載東京通信欄內、藉悉貴會長與日警署外事科接洽之餘、日當局雖表示緩和、而日警署仍毫無轉圜、蓋日人每利用二重外交之政策、以使我奔走運動、不得要領、冀日久馴伏入其彀中也、依據以上情形、則彼此隨時以實情見示、恐難受國民外交之效、應請貴會將當日與日警署外事科談話情形、詳晰見告、茲將日政府對於地方官吏有無因華人入國須採寬大處置特發之訓令、詳爲調查、一併見復、以便敝會對於日華實業協會有所根據、可作繼續之商榷、該會來函及敝會復函一併附上、即請察閱、此致駐日華僑聯合會、

省議會延長任期之反響

▲三團體致徐果人電

滬南商界聯合會、旅滬商幫公會、中華全國平民教育促進會等三團體、昨致省議會長徐果人等電如下、果人先生議席、頃閱報載、省議會任期案已終了、開第三臨時會、應議決省自治法會議代表選舉法、乃竟有議決延長任期之舉、其爲違法可知、其爲戀職尤可知、省議員爲一省人民代表、宜如何守法奉公、爲人民謀利福、此屆成績如何、無庸贅述、清夜捫心、能無愧否、若以法統中絕爲號、而自違其根本法、誠不知任期終了以後、所議決者將如何也、非法議決、誓不承認、痛心省事、難安緘默、特此宣言、滬南商界聯合會、旅滬商幫公會、中華全國平敎促進會叩、

虞洽卿覆函霍守華

▲解釋總商會甬籍會員集議事

霍守華君前日因總商會甬籍會員集會一事、致書虞洽卿、有所質問、昨虞君覆函云、守華先生大鑒、敬復者、昨奉大函、具徵愛護商會、不忍團體之分裂、卓見高論、欽佩曷勝、顧對於前日敝同鄉會員之集議、則不無有誤會之處、謹爲先生陳之、竊自商會選長風波掀起以還、敝同鄉會員等正恐長此糾紛、伊於胡底、爰有邀集同鄉會員開茶話會之舉、意在研究解決選長之持平辦法、是以集議之先、當場即有鄭重之聲明、息事寧人之微旨、已爲先生所同認、至來函謂對於先生有「由同鄉另行對付」一語、查是日會議並無是項之發言、吾國言文不一致、口述筆紀往往兩歧、或爲紀述者與報紙之輾轉誤載、致勞先生于文字上之斤斤推敲、深致憾焉、誠以甬幫與敝幫商於滬者、號稱最多數、而平素情誼之融洽尤夙稱密切、寧有芥蒂存乎其間、國事蜩螗、南北分裂者數載於茲、而吾人民則團結如故、融洽如故、稍具人心者、寧忍復樹疆域、自相摧殘耶、應請先生毋介於懷可矣、謹此奉復、祇頌公綏、弟虞和德謹上、七月二十九日、

日本加稅之部電

外交部電滬交涉署、上海特派交涉員、日本現擬奢侈品進口稅、七月二十六日將公布實行、經本部電致日本使館、向日政府先行聲明、華貨於法案未施行前、已在運輸、或正待裝運者、請仍照舊率完納、除加稅根本問題仍繼續交涉外、仰轉知各商會各實業團體、迅將現有運往日本及朝鮮貨物品類、運輸裝載日期、務向日本稅關報明、以備查核、並分報本部及駐日本使館、作爲將來交涉之根據、又日外部允爲華商竭力設法、盼速提出請願書、以便轉使外務省、俟本年十二月通常國會審議等情、仰一併飭知遵照爲要、外交部僉(二十八日)印、

華商請爭日苛稅

（朝鮮）

本埠中華國貨維持會等各國貨機關、昨均接朝鮮仁川中華總商會來函云、敬啟者、據日本各報所載、日政府現擬增加關稅、規定奢侈品稅率、按十成完納、並將各國綢廠物品、均加入奢侈品之列、查我國綢廠各貨、每年銷售朝鮮各地、約計在千萬元以上、實爲國貨輸出大宗、今日本政府强加以奢侈品之名、値百抽百、物價旣昂、銷路自狹、斯其主旨、於對華貨、雖不明言抵制、而暗中已實行禁絕輸入、此事爲我國綢廠營業及在鮮華商生死關頭、自不得不出全力相爭、除已函請領事電請外交部及駐日公使、提出嚴重抗議外、相應函請貴團、賜以援助、一致請政府迅予交涉、至紉公誼云云、

兩團體聯席會議

昨日(二十九日)下午四時、江蘇縣議會聯合會及江蘇省自治法會議組織法籌備會、爲歡迎請願代表方家珍張芝、到會者十餘人、由聯合會委員長李味青報告方張二君從公辛勞、至爲賢勞、非特縣市鄉機關之幸、抑亦省自治前途之福、謹代表同人致謝歡迎、次方家珍報告在省向各派議員陳說、省自治法爲蘇省根本大法、及縣會任期法案請其顧全大局速與議決之經過情形、繼請今日惠承諸君蒞會、至爲惶愧、家珍旣忝列縣議會委員暨籌備會常駐籌備員之列、責任所在、無賢勞之可言、故今日只可作爲慶祝省自治法、會議組織法樂觀厥成之慶祝會、至云歡迎、珍等所極不敢當、家珍所最希望者、願與諸君對於省自治法會議合力促成、如有陽言修改、陰謀破壞、是爲吾蘇三千萬人之公敵、願一致聲討之云云、散會已六時、即在北京路功德林茹素而散、

護軍使嚴緝烟土

▲兩海關並飭軍警派船截查

浙滬兩處、近來對於緝拿私土進行極爲嚴密、浙盧已通令各路局嚴緝、淞滬護軍使前日致函江海關原文照錄如下、逕啟者、頃據密報、有大德輪船私載紅土三百五十二箱、大土一百箱於七月一號由波斯出口、二十七號可抵汕頭及普陀上海吳淞口外三處交貨、如遇風浪、或遲二三日到等語、除分令松滬警察廳江蘇水警第四區一體注意截拿外、相應密達貴監督即煩查照、轉致稅司迅派巡船開往南澳山等四港口嚴密查緝、以免漏網、至紉公誼、何豐林啟、又行水陸軍警密文云、頃據密報、有大德輪船私載紅土三百五十二箱、大土一百箱、於七月一號由波斯出口、二十七號可抵汕頭及普陀上海吳淞口外三處交貨、如遇風浪或遲二三日到等語、除函江海關迅派巡船開往南澳山等四港口嚴密查緝、以免漏網暨分令外、合行令仰遵照、迅派巡輪於吳淞口外注意截拿、是爲至要此令、七月二十八日、

自來火行街盜匪槍傷探伙

▲彈右腿下彎入……從膕後穿出

昨晚八點半時、法租界西自來火行街口、突有身穿黑羽毛長衫頭戴白草帽之匪徒、開放手槍一響、經站崗之二百六十五號華捕聞聲、即吹警笛追捕、適有探夥小和尙暨見、上前捕拿、被匪又開放手槍拒捕、彈中小和尙之頭部、由右腿下彎入、從膕後穿出、血如泉湧、匪即乘隙逃逸、追探捕到來已經去如黃鶴、當將受傷人車送醫院醫治、一面回報捕頭、諭令務獲解究、聞小和尙傷勢甚重、恐有性命之虞、

白俄軍人將遣回

上海泰晤士報云、據聞中國境內、居有白俄之退職軍人、約有六千名、在此後數月間、均將遣送回俄、所需之旅費、已由蘇俄政府担任、蓋以關於此事、中俄兩外交總長與加拉罕氏、已有相當之諒解、又聞奉天方面、不久即將召集會議、討論處治俄難民之方法、

捲煙稅之紛擾

（檢查）

上寶區捲煙業公會、於昨日午後二時、開職員常會、到者四十餘人、公推樂楚實爲主席、報告開會宗旨畢、即由秦昌潾報告、本月二十五日、該號受稅局檢查、强以品海牌五色所貼之印証爲舊票重貼、指爲違章、務須處罰等情、應請討論、經衆討論結果、僉謂稅局者此手段對付同業、後患不堪設想、然此項交涉辦法、非立時可能解決、須從長計議、決定召集各職員、再行集議對付方法、即當全體通過表決、議畢散會、

上寶區捲煙業公會代表周兆祥、昨致函云、逕啟者、特稅發生、迄今半載、初爲印証折扣問題、承商會之力、達得圓折半目的、詎浦東一方、獨須征收七折、敝號經理、因公被評、拘押警廳、迄已一月、官官相護、怨等無日、翹下浦東同業、除一二不良份子外、其餘一概遵守會規、停售捲烟、可見人心未死、尙有一線之曙光也、茲以浦東區內常有形跡可疑之人、假借稽征名義、直入店堂、翻箱倒篋、各小店遭其損失、已不可數、況當盜風日熾之際、此種難以辯別之舉動、爲特請先生提交貴會討論救濟、以維同業、實深感激云云、

沙面罷工之影響

▲外商來電停運貨物　▲商人去電設法起岸

本埠粵僑商業聯合會昨爲粵商雜糧鄉幫保守堂裝貨事致粵總商會電云、廣州總商會並轉各公團鑒、讀粵商雜糧鄉幫保守堂投稱、接粵電太古渣甸咕哩停工貨止付等語、查事前已裝出京州山東福州廣生富隆同隆六船所載多量糧食、華商血本所繫、吾粵民食攸關、乞分別辦理、已裝各船到粵設法河面提取、未裝者當止付免華商損失、粵僑商業聯合會叩、

工界將集議沙面案

上海總工會籌備處、對於日來廣州沙面案、已發生重大問題、似非召集各工團、開聯席會議、專案討論不可、聞該會擬先發通告、徵求各工團意見、然後定期召集會議、將各種辦法、逐條討論、其函云、逕啟者、沙面一案、關於國權人格甚鉅、本處爲國家權利計、爲工界人格計、不得不急起抗爭、然茲愼重將事起見、尤須先行徵求貴工團對於本案之意見、然後作爲聯席會之提案、定期召集各工團聯席會議、共同討論、全體通過者切實進行、以保國權而爭人格云云、

外人私販軍火案三起

▲一起獲意人……兩起爲日人

邇來外人私運軍火、來滬販賣情事、時有所聞、距前晚(念七)九時許、威鐵路水巡捕房西捕出外巡查、見有意大利人三名、由某公司輪船走下、僱乘舢板登岸、形色慌張、西捕大起疑竇、當即上前搜查、在意人等身畔、搜出手槍三桿、子彈三百十六發、人証併解捕房、經捕頭飭將手鎗子彈連同三意人、押候備文轉解意領署訊辦、又訊、本月二十七日午後六時、長崎丸抵埠時、日領事館警署員與海關員協力禁止搭客上岸、當將井戶某等日人三名逮捕、並嚴查搭客行李、聞其內容、係有人勾結下級船員、密輸大宗手槍、在長崎出口之際、被日官廳發覺、主犯野上某、已在長崎被捕、後由該處官廳電告領署、協同搜索　又聞日領事館警察部長、於前日上午十一時、在滙山碼頭方面、捕獲著淡茶色夏服之日人一名、當乘汽車帶署查問、恐於密輸手槍案亦有關係云、文滙報云、捕房因得報告、倍開爾路三號屋中、係一化學品店、從中搜出自動手槍二十支、子彈二千粒、當將該店主及其助手一人逮捕、至二十二號屋、旋亦加以搜查、但無所破獲、大晚報云、倍開爾路三號、日人所開之化學品店中、於昨日被捕房搜出手鎗及子彈一案、今已由日領署審訊、判決該二日人各監禁二十九日、上海日文報紙、前傳日本官場、已傾向巡捕房代理總巡約倫生氏嚴辦私售鎗械者之提議、但今觀於此事、日官場實無贊成之表示也、

捲煙稅會辦易人

▲財廳任命吳伯寅接充

上寶捲烟特稅局會辦唐文鼎、因故向省廳辭職、業蒙允准、並由財廳另委前江蘇第二監獄典獄長吳伯寅接充、業已來滬預備接事、特稅局內部人員、亦有更動、昨更委滬西捲煙稅辦事處主任俞朗曦爲上海稽徵處主任、俞君業已到差矣、

滬甯快車到遲原因

前晚八時、由甯開滬之第三十六次客貨車、駛至高資車站、機頭忽壞、幸未出軌、然一般乘客大受虛驚、嗣由高資車站長電話總局飭員修理、而致昨晨六時五十分到滬之夜快車、因被該貨車之阻塞、致抵滬時已十一時二十分云、

參事會臨時會紀

上海縣參事會、於前日七時開臨時會、到會者爲姚文枬吳履平楊鴻藻葉增銘周文煒趙履信等六人、由沈知事主席、議決上屆臨時會由審查員姚文枬趙履信吳履平三員修正之、上海縣戶籍單行規程三讀通過、次選舉教育局董、顧履桂得四票當選、議畢散會、

縣道籌備處會議

上海縣縣道籌備處、昨致各市鄉總董事及各鄉鄉董鄉佐公函云、逕啟者、案奉上海縣知事公署第六五六號訓令內開、案查上年二月間、奉省長第一二五號令、催組設縣道局、並將修築情形、造具圖說、及計畫書、呈送各部等因、請招集延行政會議、遂於上年七月間、召集地方款產經理處十九市鄉經董、在縣署會議、議定縣道局經費、由畝捐房捐分成帶征、交由縣議會議決、以事體大、請丈淞滬兩項經費、均出帶征、負担已重、若再帶征縣道經費、民力實難勝任、應另籌的款、再行交議等語、本年六月十七日、又奉省長公署第五六另一號訓令、催將所屬縣道設局修築情形、造具詳細圖說、及計畫書、呈送各部等因、奉經本公署將籌款困難情形、連同該處繪具路圖及說明書、市鎮符號、並縣議會議決案、分呈具復在案、茲奉指令內開、呈及附件均悉、仰仍趕速督同籌辦、並造具詳細計畫書二份、呈候核咨、此令、附件存等因、並奉道尹指令前因、奉此合行令仰該處、迅即邀同款產經理處、各市鄉董佐、妥爲籌畫、並造具詳細圖說、及計畫書各四份、剋日呈送、以便分別存轉等因、茲訂於八月四日下午二時、在也是園議事務所惠臨是荷、

參事員復莫子經函

▲爲戶籍事

上海縣參事員趙履信、葉增銘、楊鴻藻、吳履平等、爲戶籍事、致縣議會莫子經議長函云、逕復者、接展台函、祇悉種切、履信等有不能已於言者、略陳一二、幸詳察焉、查議長爲法團之代表、非法人之代表、其對於縣會審查會、僅許發表意見、不得列入表決數、審查會尙如此、於大會可知、對於參會更可知矣、所以戒越權、重公意也、今讀貴函所述、其所依據之四十條第三款曰、此係議會之授權行爲、被授權者、以不違反授權議權者之意思爲主旨、乃法理上一定之限制等語、殊不知參會之有代議權、乃救濟法、而非授權法、若從授權法、則貴會可留七人爲常駐員足矣、何必另行組織一團體耶、又本縣制第四十條第二款之規定曰議決民政長交本會代議事會議決之事件、明明以民政長交本會代議之件、是知議會可言、完全是民政長之授權、當然以不違反民政長之意思爲限、履信等敢問教矣、自應即予議決、以副雅命、至貴會所爭之點、惟有留存靜候省會解釋、不敢再參末議、而貴議長不辭出位之嫌、熱心指摹、一則曰授權行爲也、再則曰非參會固有之法權也、若謂授權二字、即認爲非固有之法權、則貴會爲人民之代議機關、亦謂爲非固有之權可乎、語欠斟酌、用以貢獻、履信等備員參會、總期法律事實、雙方兼顧、狂直之言、尙希垂察云云、

對日市民會今日集會

▲討論對日問題

上海對日外交市民大會、市民提倡國貨大會、定今日午後二時、開聯席會議、討論要項如下、㈠報告第八屆國貨會赴杭賬略、㈡請備日共濟會代表張振漢君、報告日人虐待華僑詳情、㈢討論長春日警慘殺華人王錫鈴案、㈣協爭日本苛加進口稅案、

全社成立大會期

▲九月二十一日

本埠全社前於月初開臨時幹事會、商議成立會日期、當以茲事體大、假定爲九月中下兩旬、分函原發起人、徵求意見、現陸續覆到、已逾半數、乃於昨日復開幹事會、決定九月二十一日在上海開成立大會、未開會前、推定姚子讓、陳陶遺、冷禦秋三君爲主持負責幹事、至發刊之江蘇雜誌第一期、亦已付印、不日即可出版、論說有心史所著「江蘇省自治法」、姚子讓之「江南賦重之答問」、沙武曾之「新一條鞭議」、蔣君之「導淮一夕談」、楊壽祺之「論省自治法宜注意直接選舉之選舉權」、專載中有周芸芳之「淞浦交涉史」、隨筆中有愼言之「江蘇政務會議之緣起」等、內容豐富、計五六萬言、並聞現正約集同志、討論省議會最近之三議案、擬發刊特刊云、

公共汽車將實現

字林報云、上海將有公共汽車之實現、刻下中國公共汽車公司、China General Omnibus Company已擬於八月底前、將其汽車之一部份、先行試行、容再決定其他路線、預計至十一月間、將有汽車四十輛、可以行駛、車中設有座位二十八、乘客不得站立於車內、開車者、係俄人、均係富有訓練者、乘客上下之踏板、係活動的、車行時、即向後掛起、車至停歇處、方始放下、俾免乘客跳車、致多危險、每車之兩端、各有門一道、一作上下之用、一則作爲太平門、座位不分等級、車資一律、自黃浦灘至海格路、大約爲二角、以五分爲起碼、多少依路之遠近而定、所用之車票、上印有站數、乘客購至某站、即由賣票者在某站數上、戳穿一孔、車中並懸路線表一幅、以便乘客檢查、該公司現擬實行之路線、計第一路、自四川路、至狄思威爾路、約有一里之程、然後折回、第二路、四川路、狄思威爾路、約有一里半之路、然後折回、第三路、北四川路、狄思威爾路、再達江灣路之某點、距虹口公園、約有四分之一里、然後折回、第四路、黃浦灘、百老滙路、茂海路、然後由東西華德路、回至黃浦灘、第五路、河南路、北河南路、界路、北山西路、愛而近路、再由北河南路、回至河南路、第六路、沿楊樹浦路、百老滙路、兆豐路、東鴨綠路、而至狄思威爾路、與第二路銜接、然後折回、第七路、福州路、西藏路、北京路、至黃浦灘、第八路、北京路、西藏路、愛文義路、或白克路、卡德路、而至靜安寺路、第九路、愛多亞路、福煦路、

關於防盜消息之彙誌

▲商界答復工部局之意見

各路商界防盜委員會、前晚已舉執行委員袁履登等十五人、推定職務、昨日調查員王漢良、交際員潘冬林等、分往各路商界接洽、並徵求意見、對於工部局答復防盜辦法之主張、期望一致、以免紛歧、各路以事關全體安寧、均極同意、現擬將第二次委員會討論終結之答復意見、由文書股起草復信、俟下次委員會開會時通過、即可送呈該局總巡、該會現定每星期二、及星期日舉行執行委員會、昨已函知各執行委員查照矣、茲將該會議決答復工部局、關於防盜辦法之意見、摘錄於下、㈠對於查禁私運軍火、檢查旅館二項、希望查界內住戶、凡中外住戶、不論何種國籍、均應一體依法檢查、不應單查華人住戶、㈡裝置警鈴、各路商店、雖不能一一與捕房通線、然當另行設法、使捕房於短時間內、得知警報、㈣捕房對於巡捕、已設法加嚴訓誡、並設備盜警汽車多輛、獎勵爲公被難之探捕各項、均滿意、㈤各路商界對於工部局擬議之恢復笞刑一節、始終本力反對、其次如帶枷及其他非法刑具、亦同一反對、捕房旣認爲不便提議執行、深爲滿意、㈥懲辦販賣軍火之外國僑民一節、本會認爲非常重要、因此實爲盜案發生之本、除由本會直接致電外交部與外交團嚴重交涉外、請工部局盡力向領事團建議、實行加嚴取締、㈦特別巡捕一項、本會認爲必須實行、惟將來自有詳細辦法、俟具體章程擬妥後、即由各公團正式向工部局接洽磋商、㈧關於華人自辦游民工廠、亦當由各公團擬具計畫進行、㈨調查戶口手續、推將來經費、應由工部局、酌量在預算內撥助、㈩將來界內建造新屋、領取執照時、應由工部局加列條文、限制各弄口必須裝置鐵門、其他各項、當隨時請袁葉二君面商云云、

▲閘北商會救濟習藝所　閘北十一路商界聯合會、以現在盜賊充斥、半由無業游民飢寒驅迫所致、昨經開會議決、發起閘北平民習藝所、由各發起人各認發起金百元、並有張秉鑫、捐地七畝、作該所基地、現正在積極進行、各由該會推舉羅興友親赴各公團徵求各熱心份子加入發起云、

▲浙江路商聯會分呈當局　本埠南北浙江路商界聯合會、對於防盜事宜、積極進行、昨日該會復行分電淞滬護軍使、淞滬警察廳長、滬北工巡捐局局長、滬海道尹、暨上寶兩縣知事、請准於今(卅號)日下午五時、赴東方社餐會、原電略同、文錄如下、(上略)竊淞滬盜風甚熾、各界咸抱恐慌、敝路居住租界、而地接連閘北界路及華興坊路一段、叨依治下、欽感良殷、日前開會集議、防盜簡章八條、附呈察核、其中游行示警一節、業已會商租界當局給予游行執照、准於八月一日舉行、自維人微言輕、難孚衆望、特預訂於七月三十日下午五時恭迎憲駕、惠臨指示、俾有遵循、藉彰仁德、臨電神馳、靜候明教、云云、又聞該會所頒之游行執照、捕房已於昨日下午三時送至云、

▲滬南六路商聯會之通告　滬南六路商聯會昨發本路各商舖預防盜匪之通告、爲通告事、曾經本會議決預防盜匪案由、各商舖自備警笛一個以便遇有不測事生、預爲吹鳴、俾得共同響應、借此以寒盜膽、且使崗警知捕、實合守望相助之要策、需此奉達、實號照議進行、是所盼禱、並希購備時報告本會藉資備案、以昭鄭重云云、

公共汽車之肇禍

▲駛入酒店撞傷兩人

前晚(二十八日)十一時三十分、滬北公共汽車公司二號汽車、由北駛至大統路慈善團隔壁、該車忽撞入第四十九號門牌萬泰酒店內、將排門完全撞倒、壓碎櫃排門之大酒缸一隻、並撞傷慈善團管門人蘇九生、及瑞安齋裱畫店內六歲男孩胡阿寶二人頭部手足等處、當由該處站崗警察、立將開車人朱某、帶入四區候訊、一面並報知公司、將受傷人車送普善醫院醫治、惟聞所傷者尙無大礙云、

清潔所礙難撤銷

▲寶山縣之批示

吳淞商埠清潔所、辦理以來、迄今未能解決、近爲糞償爭執、各趨極端、日前各團鄉民集議、並要求有關係農事之各商舖等聯名具呈寶山縣知事、請求撤銷清潔所、俾便維持農業生計等情、在案、(原呈文長從略)茲奉縣署批示、抄錄如下、查該鄉辦理清潔事宜、前奉吳淞商埠局函知照辦、並由本署布告在案、是否屬實、候令行該鄉經董查明妥爲處理可也、此批云云、

荷捕強姦案呈報外部

強奸王宅傭婦之荷籍西捕、已於二十五日解赴爪哇審理一節、已誌昨報、茲悉本埠交涉公署方面、已正式接到荷領通知、該捕係解赴爪哇之巴達維亞法院審訊、交署得信後、當將是案始末、及各同鄉會被害人來函、一併備文呈報北京外交部、並請北京外交部電令駐巴達維亞總領事、屆時設法交涉云、

航務紀聞

中國溫州紙傘業工人之在東洋者、日來通於華工入日境之許可、日之到上海與、有林昌桂、傅寶興、吳銀德、王必富、陶阿福、林鳳翔、柯氏、及張文儀等十五名到申、據云尙有大批華工在此數週內將繼續歸國云、中國朝鮮之三角航路開通以來、刻下有朝鮮之日本商人、爲發展中韓商務之往來、特組織考察團、由安信一郎、等代表來滬考察矣、日魯漁業公司、刻下因需船放洋捕漁、除發出黃海及渤海膠海等際之漁船百餘艘外、特又向日本公司增添三千噸至一千五百噸之商輪正木丸、第二正木丸及天丸等輪、爲增加入三處海面、以作後援之用云、爲商提督公司之麥堅萊總統號輪來申、定今天往北滿、上海之赴美旅客中、本來被阻之留學生、擬由此輪往美者、距美國工部之所定入美辦法、仍未寄到、所以依然不能去、以致各學生更加恐慌矣、究於何日赴美、則一時尙無把握也、昨日招商局之江安號輪、由長江來申、載來上海之進口貨、共有二萬四千五百件、而其中之白米載入滬上者、有一萬石、清、使即入塢修理矣、日本郵船公司之淡路丸、本行走天津班者、今因松山丸之在五島沖沉沒、由該社派往援救、故刻下已經停止班次、專往五島沖矣、而天津線內則另派濟州丸、養老丸代班矣、日商內田汽船會社之大正丸、近因開往大冶、運煤赴日、忽於大冶附近觸礁、難以航行、來電求援、日昨上海遠輸會社因派拖船六甲丸及第三丸由滬急行開往救援、預定兩船開抵大冶在三十一日左右、至來月二日左右拖帶大正丸來滬修理云、

英按察使已返滬

文滙報云、英國按察使端納爵士、及檢事威京生氏、同於昨日自漢口返滬、爵士在漢時、曾開庭審訊一印度警探希圖殺人之罪案、

蒲淞水利會定期會議

開浚蒲滙塘問題、前經邑紳姚子讓等再催浚、而縣議會迄今仍無切實表示、故蒲淞市水利委員會、定於下星期日召集各委員會議善後、刻已發出通知云、

粵僑募振粵災

（續聞）

粵僑商業聯合會以連接粵電報告粵江水災、曾兩次開會、捐助二萬元充賑、並特設粵災籌備處於該會所、除由該會會長陳炳謙及其他職員分頭募集振款外、連日粵僑各界前往提捐者頗不乏人、又聞該會第二次允捐之一萬五千圓已於日昨交由南洋兄弟烟草公司滙往施振矣、

●商界注重華顧問人選之宣言

▲提出四要點

公共租界納稅華人會、本屆華顧問理事長等、已定於八月一日開票、昨日福建路商界聯合會等四十一路商界聯合會、聯合發表宣言、希望選擧眞才、原文云、敬啓者、公共租界納稅華人會、爲界內各路商界、力爭市民權之代價、出席工部局之五顧問、受界內全體市民之委託、負建議改革市政之責任、職務繁重、關係鉅大、非有相當資格之人才、難以勝任、矧工部局對於每屆華顧問、例須呈請領事團核准、如果有不合資格之人、參與其間、必遭否認、個人榮辱雖不足論、其如界內全體市民之顏面何、敝會等忝爲市民權爭潮之原動者、奔走犧牲、不敢言功、然此區區維護公權之心、則永不敢忘、尤不忍以多數人血汗爭得之公權、犧牲於少數人之手、用敢聯名蓋章、提出建議、求理事諸君、以公權爲重、選取眞才、使市民無噬臍之痛、實爲至幸、附列建議、㈠非熟悉外交中外敬仰者、不能充任華顧問、上屆顧問諸君、衆望俱孚、如能繼續當選、尤易收駕輕就熟之效、㈡理事長當務理事對內對外、關係重要、非德高望重難孚衆望、併祈注意、㈢理事爲市民之公僕、純係義務職、不得兼任會中有給職以示淸高、而重公欵、㈣理事爲市民所公選、其有不顧市民公權、違反市民公意者、市民有否認其資格之權、本屆選擧華顧問等如果發生不合衆意之結果、吾華市民當先行召集市民大會取決公司投票重選以免貽笑外人、竭誠奉告、敬希公鑒、福建路商界聯合會、海寗路商界聯合會、南京路商界聯合會、滬北六路商界聯合會、滬東商界聯合會、文監師路工商聯合會、山東路商界聯合會、愛多亞路商界聯合會、新閘九路商界聯合會、虹口六路商界聯合會、四川路商界聯合會、漢璧禮路商界聯合會、北山西路唐家弄兩路商界聯合會、北福建路商界聯合會、引翔港華德路工商聯合會等同叩、

●絲廠女工議會處簡章

▲絲繭公所承認實行

本埠絲廠女工罷工風潮解决由穆志英與絲繭總公所訂立條約由絲繭公所津貼該會議處月費洋三百元、穆志英聘用失業女工四十八人、調査各廠工人狀况、現已訂就簡章、經絲繭公所承認施行、照錄如下、㈠本會議處以維持女工生活、增進福利爲宗旨、㈡本會議處設幹事員四十八、由女工公推之、分任調查各絲廠女工工作情狀、㈢本會議處設幹事長一人、副幹事長二人、由幹事員公推之、負對內對外一切責任、㈣本會議處幹事長及幹事員等職務俱係義務、不支薪水、但遇必要時、由幹事長酌給夫馬、㈤各絲廠女工如有請願事件、得報告本會議處、由幹事長召集幹事員、開會討論提出與絲繭公所交涉、不得有罷工等事、㈥會議處、聘請資望素著者四人爲顧問指導、㈦本會議處設坐辦一人、由幹事長聘任之每月酌給薪水若干元、㈧本會議處僱用夫役一名、由幹事長僱用之每月酌給薪水若干元、㈨本會議處不捐女工分文、每月開支暫由絲繭公所撥給大洋三百元、以便支用、㈩本會議處暫設於絲繭公所惠工處、⑪本簡章有未盡事宜、得隨時修改之、

●墨工上工後續聞

▲函謝工團聯合會

婺帮墨業工人、自經調解開店上工後、工潮業已告一段落、惟加資時期問題、尚未妥洽、但各工人爲息事寗人起見、不願有所表示、靜候各調人之公判、各工人以此次工潮、首經工聯會竭誠調解、旣告解決、昨特覆函致謝云、「工團聯合會諸先生鑒、婺帮墨工、前因迫於生活、要求加資、工潮初起、迺蒙貴會關懷勞苦、俯賜援助、並荷推派代表徐錫麟、龔效伯二君、出任調停、復以因公遭評代受無辜、全體工人、感受實深、茲工人等

●自治學院經費無辦法

本埠國立自治學院、經財政會議將經費刪去後、一般人對於此事、殊不滿意、該院董事、抗議尤力、日來各方上言兩長、請求挽回、函電紛馳、於是省長亦有挽回之意、但非仍由財政會解決不可、特訂前日召集臨時財政委員會議、將該院經費删去案交會復議、惟嚴財廳長在滬尙未回、上海沈黃諸委員、亦未應召前往、故外間盛傳是日流會、以期迅予解決、殊非事實、開會時、委員到者僅委員長黃伯雨、中行長許仲衡、交行長李耆卿、松江沈維賢四人、不足法定人數、閑談半小時、各即分散、而自治學院經費事、仍不得即時解決云、

●甯鄉水災之續報

▲大災後復漲水五次

甯鄉水災情形、迭誌前報、昨日本埠各慈善團體復得該處報告、原文云、逕啓者、甯鄉自上月諫日申刻大雨、滌淩洪水陡漲、縣城局所、祠宇民房、傾倒數百棟、常平倉穀、悉行淹沒、百餘年建築堅實之南門橋、街毀十餘墩、上游民屋、牲畜器具、蔽江而下、計撈獲屍首千數百具、在樹梢屋頂、營救難民、數千百人、旋據各鎭紳報告、是日爲江烏江新江三處、同時發水、凡濱河田舍市塲、及各團積社倉穀、並民間儲存穀米、均被漂沒、黃材橫市灘山鋪栗溪流沙河老糧倉灰湯和尙橋石井企湖道林大屯營燒湯河龜頭市兜子潭檀樹灣雙江口趙家河等市鎭、漂沒房屋、略無存者、洪水汎濫、幾如黃河、不經故道、旁決橫溢、其有田廬同時沉塌爲深潭者、梁橋道路無一完善、査此次水災、甯全縣數百里、實爲亘古未有之奇災、兩岸堤障、旣盡行衝毀、烏江水勢尤急、溺斃居民尤夥、自水勢稍退、極目頹垣敗瓦、到處惟聞野哭之聲、令人酸鼻、同人等聞此巨災、星夜募集捐欵、派人散放急賑、並調査災況、乃霪雨不休、迭據調査報告、全縣復漲水五次、水勢與前相等、凡前此田禾未盡漂沒、堤障房屋未盡崩塌者、又悉被衝空、沿江烏江流域水利、向係壘石爲壩、用筒車引水入田、以資灌溉、此次沿河筒車壩壘、無一存者、天稍亢陽、田禾又必枯萎、本年秋收、旣已絕望、而沿河蓋瘢又空、民食一項、極形缺乏、又查此次水勢之奇、有如排山倒海、居民咸奔避不及、有全家數十口同時溺斃者、雖由紅十字會及各慈善團體、陸續撈獲掩埋、爲數已屬不少、而近日樹稍田隴間、猶時時發現死斤、大都腐爛、久漬之後、天復炎蒸、災民數萬餘人、露宿風餐、又到處發生瘟疫、此尤爲目前最可慮者、爐神等各懷桑梓、憂心如焚、現經極力募捐、冀圖補救於萬一、無如湘省拮据之餘、財力有限、而災民遼闊、災情奇重、斷非杯水車薪、所能集事、貴處爲富庶之區、尤多好義之士、用特臚陳事實、印刷上聞、仰懇大力維持、立時捐解、並飛轉各公法團各機關各慈善大家、迅捐巨欵以資救濟、不勝迫切待命之至、長沙朝陽巷十六號長記檣棧甯鄉水災籌賑事務所賀耀組、葉開鑫、譚潤生、童光業、劉本鍾、梅尉南、齊璜、陶鼎勛、劉宗向、成先傑、黃英謂、賀耀璘、張兆龍、詹振璜等同叩、

●新安公所路標經界之爭議

▲縣公署認爲行政範圍　▲慈善堂提起訴願

上海閔行鄉新安慈善堂、(又名新安公所)與閔行鄉公所、因路標及經界問題、爭執多時、上海縣公署認爲行政範圍、傳集兩造質訊、而閔行鄉新安慈善堂聲明此事應歸司法衙門受理、茲將最近文件誌後、㈠縣公署之批示　來牘已悉、查公所侵佔官道、爭改路石、與閔行鄉公所發生爭執、此非私人產權糾葛問題、純屬地方行政範圍、前經派員查勘、丈見該公所侵佔官路五厘二毫、事實已明、至規定車站路名、爲鄉公所規畫路政應有之權、該公所獨持爭議、更屬毫無理由、案懸已久、傳訊又抗不赴質、殊屬玩延、本公署自當以職權決定行政處分、勒限該公所於十日內將占路房屋照綫拆除、路口界石一併移立、以符路綫、如違即立予飭警執行、至鄉公所規定之車站路牌、應即照舊釘立、以復原狀、除令行該鄉經董遵照外、合行批飭該公所遵照辦理、此批、㈡新安公所致縣公署函　逕啓者本年七月十八日接奉貴署第六零二號批示、殊不能服、除依訴願法第二條第一項及第八條第一項之規定、逕向滬海道道尹公署提起訴願外、相應函請貴公署依法停止執行、此致上海縣知事公署、新安公所啓、㈢新安公所之訴願書狀　訴願人新安公所(即新安慈善堂)住上海閔行鄉、代表人葉子和、五十七歲、安徽婺源人、住寶善街程裕隆茶葉店、職業茶商、原決定之行政官署、上海縣知事公署、訴願之事實及理由、緣訴願人在上海閔行鄉有自治房屋一所、連基地計十一畝六分一厘、南至母子涇河邊爲止、西與滬閔南柘長途汽車路毗連、東北兩方、爲兩造所不爭、當最初建築房屋時、(即新安慈善堂)其西面尙餘空地、(經緯尺寸另圖說明)南面沿河特留出路一條、計英尺二十五尺六寸强、以便行人、定名新安路、鄉人俗呼爲會館塲、該路產權、完全爲訴願人所有、有單據爲證、本無疑義、上年春間、訴願人又在原有房屋(即新安慈善堂)西面空地地上、建築房屋六間、依該地習慣、向閔行鄉公所領有建築執照可證、並遵照該執照所載收進一尺、原無他項糾葛、迨至上年秋間閔行鄉公所忽以規畫路政爲名、將新安路之路牌擅去、擅自改易車站路路牌、當時訴願人因侵害產權、表示異議、乃該鄉公所竟自行僞造墨據、捏詞向上海縣知事公署、以訴願人妨礙路政侵佔公路等情具訴、曾由原縣公署派員勘丈、合傳兩造質訊、訴願人以本案爲產權經界糾葛、行政官署依法無受理之權、當即具函聲明在案、忽於本年本月十八日接受上海縣知事決定書(見前申報)等因、展讀之餘、無任駭異、查鄉公所與訴願人爭執之點、旣係確認所有權經界之訴、當然係屬民事訴訟、應歸司法衙門受理、稍明法理者類能知之、乃原縣公署以本案非私人產權糾葛純屬地方行政範圍等語、竟爾受理、遽下決定、殊不合法、查鄉公所僅屬地方團體、在民法上爲社團法人、依法律原理、法人與自然人同屬一人、按人與人之權利爭執、俱歸司法衙門受理、早經大理院著爲判例、故雖國家機關、(即公法人)之本身、及其他之公私法人、苟與人民因權利爭執、亦屬司法範圍、爲民事訴訟條例第十六條之規定、極爲明顯、原縣公署獨以鄉公所非私人、又以本案爭執爲地方行政範圍、不知自然人與法人本無區別、在該公所一方觀之、雖爲地方公益事件、然因公益侵害人民之權利、自屬民事訴訟、原縣公署竟認爲行政範圍、實欠根據、上海爲華洋雜處之區、且素稱爲我國文化之中心點、而該縣公署對於法律竟茫然不知、殊出人意料之外、訴願人殊不能服、除向上海地方審判廳提起民事訴訟、並將所有證據原本附送外、合將所有證據攝影、狀請鈞署核、特依訴願法第二條第一項及第八條第一項之規定、提起訴願、依照大理院四年上字第二三三六號判例、撤銷原縣決定、以符法律而明權限、謹狀滬海道道尹公署、附證物攝影六件圖一件、中華民國十三年七月二十九日具訴願書狀人新安公所、代表人葉子和、

●柴炭業改售大洋

本埠南北市柴炭同業、因邇來毫洋充斥、兌價日見低落、業經召集同業開會議決定於古歷七月初一日起、改爲大洋計算、所有零尾找、均應一律貼水、昨由柴炭公會致各同業通告云敬啓者、吾同業進出、本係大洋計算、近來小洋價格日見低廉、本公會特開臨時會議、經到會全體同業議決、從甲子年七月初一日起、零頭找進找出、均照大洋貼水、如有陽奉陰違、察出議罰、恐未週知、特此通告云云、

●國內佈道會年會經過

中華國內佈道會、自七月十六日起、開第五屆年會於龍華孤兒院、各協進部代表蒞會者七十餘人、遠自寗古黑龍江南洋羣島日本等處、所有代表列席、是晚由江長川會長主席舉行開會式、首由會長致開會詞、孤兒院院長致歡迎詞、次宣布年會秩序、末由貧兒院學生與游藝歡迎會、翌晨推選經濟預算蒙古佈道組織改良各股股長、又分工辦事委員及委員長、然後由尙魁英牧師報告黑龍江工作情形、倪良品牧師報告上年度經濟狀況、張祝齡牧師報告香港協進部情形、胡其炳牧師報告籌備蒙古佈道之經過、下午各股分地討論、是日有西顧問明思德牧師蒞會、方蒙古佈道股開討論會時、忽有蒙古呼倫貝爾福極亭郭道甫二君翩然蒞止、當即請其登台演講蒙古情形、第三集宣布修改章程案、逐條通過、雖略有論辯、皆以發展會務爲前提、次倪良品牧師提出年會代表旅費建議案、衆贊成、由各代表個人擔任、次胡其炳牧師提出蒙古佈道建議案、衆贊成、本年由調查入手、並擧行蒙古佈道運動、安籌經費、積極進行、下午改選執行委員、當擧出誠敬一陳金鏞范玉榮陳春生曹桑馨夫人羅運炎蔣調之七人、又改選誠敬一牧師爲正會長、鍾可託牧師石美玉女士爲副會長、李樹德君爲華文書記、胡其炳牧師爲英文書記、曹桑馨夫人馬組星夫人爲會計、四時因赴伯特利茶會、遂散會、第四集除主日禮拜及授聖餐外、並有雲南佈道之張君報告該省佈道狀況、該年會於閉會後有函致各協進部長、函云、敬啓者、本會近年以來、歷受經濟上之種種困難、以致幹事亦未聘着、所有會中一切進行、雖由各執行委員慘淡經營、而補瘡挖肉皆由江會長一手彌縫焉、但江會長任職有年、操勞殊甚、來屆年會、堅欲辭職、同人等挽留乏術、祗得讓其辭職、以資休息、茲已公擧誠靜怡博士爲會長、鍾可託牧師石美玉博士副之、嗣後各處凡有賜教事件、請函達誠會長、或鍾副會長接洽爲荷、再者本會事務所、已由昆山花園五號、遷至圓明園路二十三號二百零一號房間辦公、合併聲明云、

●徐所長請增紗稅額

上海紗稅徵收所所長徐吳䔒、以李財廳長令飭整頓稅源、故已函請上海縣商會轉知紗業代表、相助維持、並又親赴該會謁見會長、商權加增稅額之要素云、

●京直同鄉會成立

京直同鄉會籌備選擧、已歷多日、昨日爲第一屆選擧開票之期、晚八時開會、到者二百餘人、首由趙南公報告籌備經過、並云此次爲第一屆選擧、事屬創擧、手續諸多不周、尙希諸同鄉加以原諒、自今日開票後、董事選出、會務即有人負責、所有籌備職員、亦自此脫卸責任、今日爲成立大會、應於同鄉中公推年長者爲主席、以昭鄭重、當公推康問員主席、主席即宣稱、今日爲本會成立大會、所有章程及選擧規則、已印發各同鄉、並無異議、今日是否再有討論之必要、當請籌備員逐條宣讀、衆鼓掌贊成、主席以全部付表決、全體通過、主席又稱今日爲本會第一屆選擧董事開票之期、應請諸君討論開票方法、趙南公主張即行開票、當推定雲子光陳德剛孫永年四人爲檢票員、時希聖李馥巷趙淸圃郭惠民四人爲唱票員、王毓龍仲衡韓向春魏傑哲馬崑山李育亭李冠英張誘岩八人爲錄票員、由主席親自啓封、計檢得投入之票、共計三百二十九張、主席宣稱時間太晚、若再合併計算、恐大家精神不及、會商之下、訂明日午後、仍集本會辦理、當由主席將票及簽名各紙加封簽字、茶點而散、

●河南同鄉會昨開年會

河南旅滬同鄉總會、昨日午後三時、開常年大會、討論會務進行事宜、及改選職員、到會者孫仲軒、王紹虞、馮濯茲、戴心齋、淩子黃、公民言、柴志明、鄭效伯、及東豫車代表李樂水、浙江湖州分會代表李元銘等三十餘人、開會秩序如下、㈠該會會長陳樂山因事赴莫干山、公推孫仲軒主席、報告一年會務之經過、及購買會館基地情形、㈡起草會章委員公民言、宣讀會章、邀衆討論、經衆略事修改後即通過、㈢選擧正副會長、結果正會長陳樂山一百三十一票當選、副會長程其祥二百另四票當選、石佳嵩二百另三票當選、㈣推擧評議員、淩子黃張仿溪劉華卿王少衡王紀虞張鵬仙曹紹文戴心齋公民言楊梓青楊星伯馮濯茲、江孚安張星舫高捷等三十五人、㈤公推各股主任、總務股主任孫仲宣副馮選茲、軍警股主任夏虞廷、副楊子青、法政股主任劉群士、副曹萃民、教育股主任公民言、副梁子彥、工商股主任詹皆田、副朱海涵、農業股主任尙渭南、副高朗軒、交際股主任張仿溪、副尹鏡淸、慈善股主任丁渭西、副鄭效伯、又推定各股幹事數十人、㈥會員及分會代表提出總會分會進行案、㈦討論淩子黃提議籌備旅滬公學案、㈧會員演說、㈨分會代表演說、㈩散會、

●毆斃趙裕慶兇手逮捕

江北人黃雨素、於上月九號、偕其母至小沙渡路、向同鄉人趙裕慶索取會欵無着、與趙爭執互毆、致趙受傷身死、由捕查見、報請公共公廨中西官蒞所驗明、諭令尸妻趙周氏領尸棺殮、一面出票飭提、各情已誌本報、前日被戈登路捕房華探目等偵悉兇手黃雨素匿跡檳榔路一百九十九號屋內、當即稟明捕頭、協同西探、按址將黃拏獲、昨晨解送公堂、即據尸妻趙周氏延中國律師上堂、陳述案情、請究、訊之被告、亦延律師到堂辯護、要求准被告交保候訊云云、經孫襄讞核供、商之美雅副領事、判黃仍還押、候展期再訊、

●曹家渡之械鬪案

前日午後三時、曹家渡地方、忽發生大械鬪案、兩方聚集有三四百人之多、勢甚洶洶、訪聞此次起釁原因、係著名流氓朱老七、暨開野鷄堂擺頭賣硯農等、向布案王某拆梢不遂、要至曹家渡酒洋樓吃講茶、兩方決裂、自備械鬥、幸官廳事前聞風、比即派警往出事場所、嚴行制止、並當塲拿獲數名、餘衆分途四散、爲首之朱老七、賣硯農等均漏網云、

●殺子案官法私訪所聞

浦東三林塘替目鄉民陸阿寶、於夜將其子阿洪擊破頭顱致斃、經二十四保三十一圖董保員下鄉驗明阿洪頭額旁實受刀傷、及後背肋一帶有扁担傷、以致因傷身死、諭令棺殮候辦在案、玆悉此案、當經地檢廳委派張檢察官下鄉相驗時、因聞地方上對於本案謠言蜂起、且謂有何能將明目張膽殺斃、以此疑點、遂反飭陳明車檢察長、乃諭飭張君隨帶法警、易服連日在三林塘附近秘密調查、當據該處農民僉稱、死者陸阿洪、平日作竊、已非一次、其父陸阿寶迭據各失主告知、亦無處治、此次阿洪又偷竊某姓家物件、被獲毆打、不知如何失手將阿洪打死、某姓恐遭波累、連夜挽人向屍父緩說、賠以洋蚨六百枚、認爲父將子擊斃、且有圖中某某等在塲介紹等語、張君即據情回廳禀復、昨晨車廳長爲鄭重起見、以免串唆供詞、特諭看守所、自本日始、對於陸阿寶一犯、停止親友接見、并又飭警下鄉、補拿本案嫌疑各犯、到案徹究、以期水落石出、

●因賭博服毒斃命

住居法租界方浜橋北首華成路仁濟里十二號內之江北人胡壽山、今年二十一歲、前日因在外抽牌九擲紅蛋賭博、輸負數百文回家、爲其妻周氏得悉口角、胡即負氣出門、潛吞煙土圖盡、回家毒發呻吟、其妻覺察、報告捕房、車送醫院醫治、因腹內毒散身死、由院通知捕房、飭探將尸舁至同仁輔元堂驗尸所、昨午淞滬會同內地檢察官蒞所、驗得死者委係生前服毒斃命、並據尸妻周氏、岳父周步鑾備投案、禀明前情、諭着尸屬棺殮、聽候核奪、

●貨船之沈沒

▲損失四萬餘金

寗波代山碼(即碼頭船)金順利號、於本月中旬滿載閩貨由福建行駛來滬、距行未二百里、遽遭狂風海浪、該船力不能支、頓時傾覆、人貨飄散、全船主夥十六人溺斃十四人、內有顧阿大金時全幸得船上木板、堅抱不放、就浪往來、爲魚船見而援救、得慶更生、轉乘某木船、於昨日到滬、據情轉報船主、據云船貨損失、約須四萬餘金云、

●學校消息

▲滬北公學　滬北公學、自遷入虬江路七號新屋後、大加擴充、並添聘教員十餘人之多、秋季開學、已定於陽歷八月十六日、▲中國商業公學　北泥城橋中國商業公學、附設暑期補習學校、昨日該校校長楊公炎君、特召集教務會議、議決本學期初級中學、遵照新學制辦理、課本採用商務印書館出版者、定於八月十四日開學、該校附設之英文晨夜校、亦同時開學云、▲國語師範　商務書館附設之國語師範學校、日內又將開娛樂會、昨日午後、該校又請二女師敎員前蘇州圖書館主任蔣籍濤講演「圖書館學」、聞本星期六、又請得尙公學校教務主任胡叔異君來講休閒教育云、又本埠天通庵路國語師範學校、昨日特請楊賢江君演講、題爲「評教育救國論」、聞今日又請蔣靖濤君講演「小學校圖書館」云、

●混用僞鈔票解辦

大統路老仁大燭號夥王生大、前日扭未成年之童子謝永祿至四區、控稱謝持五元之某銀行僞鈔票、來店混用、請求嚴究指使主犯、按律重辦、劉署長訊判解科核辦、

●攔劫銀洋當塲捉獲

駁船戶張火泉、前日即星期日下午五時餘、由福佑門同樂園茶樓結收船賬、携洋三十元、甫經下樓、行至民國路華法交界地方、突來搶匪張阿根等兩人、從背後擁上、將張火泉喉管揑緊、圖刦現洋、當被鳴警將張阿根解區、轉送警廳、訊據供認、聽從在逃混名雙福者圖刦、雙福現居浦東爛泥渡花園石橋等語、昨由警廳長派令偵探、前往浦東查緝雙福、務獲解究、

●官廳禁止打醮陋習

上海縣沈知事、松滬警廳陸廳長、昨日會銜出示云、爲出示諭禁事、照得上海地方、每屆秋令時候、必有一種好事之徒、挨戶斂錢、名曰打醮、甚至集衆出賽遊行、奇形怪狀、實堪痛恨、不特耗費金錢、又與地方治安有關、若不嚴行禁止、殊不足以挽頹風、除通令所屬各區一體嚴禁外、自示之後、如再有假打醮爲名、斂錢游行者、應即按名拘案、訊明究辦、仰即一體遵照毋違、切切特示、

●串竊巨欵案續誌

美國輪船約克遜總統號抵神戶時、忠康弗里閔氏裝載現金三萬一千五百元、當時曾囑華人三名、爲之監視、該船於本月念三日由神戶來滬、抵埠之後、欲搬運此項現銀、啓箱檢查、已失去二萬五千五百元、當由失主報告捕房、將監視之華人悉行逮捕、前日解往會審公廨審判、據原告供稱、輪船啓碇以後、命三華人管守、船室係一等室、鑰匙係神戶分店代表者所持、該船於二十五日到埠時、代表取匙往開、只見船室緊閉、不見華人蹤跡、詢諸船客、謂三人已逃往岸上、及開箱檢視、則所餘現金僅六千元云云、聞公判須俟諸下次云、

●製造毒丸押西牢

滙司捕房、於本月二十號、在愛爾近路慶祥里一百七十六號半門牌、破獲用海洛英、嗎啡毒質物品製造之槍上戒煙丸機關、當拘獲南京人孫鈞春、王標兩人、並抄獲前項毒質藥丸甚夥、解由公堂訊供各執、判令被告各交五百元舖保候訊在案、前日由捕房續獲製造藥丸之主腦人顧春富一名、於昨晨連同孫鈞春等、併解公堂、即據華探目投案禀稱、拘獲第二被告顧春富後、顧在捕房承認、與在逃之張姓等集資、製造此項毒質藥丸、分銷各省、請究、被告孫鈞春、延甘維露律師到堂代辯、並稱敝當事人、將餘屋分租與顧春富、及張姓兩人、惟其所製毒質戒烟丸藥、並不得知、要求撤銷控案云云、質之王標供、我是日至孫處閒談、適捕房到來、致被誤拘求宥、詰之顧春富供、此項槍上戒烟丸、係在逃之張姓發起製造、祇有二月、現張逃匿處所、我實不知求察、經韓襄讞得供、商諸美貝副領事、以被告顧春富、不但毒藥害人、且欺騙人財、判押西牢半年、孫鈞春、王標、一併斥釋、起案藥丸毒質物品、均銷燬、

●拐案並紀

九畝地新舞台對面十五號門牌萬興成衣店主朱鶴亭、其妻朱金氏年二十二歲、生有一女名和第、今年六歲、舊歷本日念三日、該氏母女席捲偕逃、朱正在偵査間、而朱同居之劉老四劉老五弟兄二人、亦於是日托故蹤蹺、朱見面可疑、尾隨劉等行至唐家灣六號、見劉等確在是處、乃禀控二區警署、派警往拘、祇將劉老五拘獲、抄出朱金氏帶出之衣飾等、押送到署、昨連同朱移送法庭究辦、

高郵人秦萬里、於昨日偕見證徐王氏、扭控全竹林藏匿伊妻一案、至高昌廟二區派出所、當經李巡官將全竹林等、一併逮案、訊據秦萬里供、年三十六歲、於舊歷本月十四日、吾妻由高郵原籍私逃來滬、幸相遇同鄉徐王氏報信、始知吾妻與全竹林時常往來藏匿等語、距向詢問一味推諉、求究、詰之證人徐王氏、供年念三歲、秦妻兩次至全竹林家中、親眼目睹、是實、全竹林供年三十歲、與秦妻往來有之、不敢藏匿、現人在何處、不得而知、當即備文解二區總署、由杜署長訊供一過、判送地方檢察廳訊辦、

●汽車夫肇禍押二月

汽車夫趙龍生、於上月二號、在北四川路海寗路轉角、闖肇汽車、撞倒五十三號站崗印捕碾傷、當經華捕抄錄號碼、將受傷印捕送院醫治、並回訴捕頭、請解出單、於昨晨將肇禍之汽車夫趙龍生傳至公堂、即據印捕、借華捕、投案禀明被撞受傷後、即投醫院醫愈求究、詰之趙龍生、供是日開車、經過北四川路海寗路口、適迎面人衆、急欲避讓、故將印捕撞倒求宥、經韓襄讞得供、商諸美貝副領事、以被告趙龍生玩忽業務、判押西牢二月

●公共公廨訊案彙錄

昨日公共公廨民事第四公堂、由會讞員與英馬副領事會訊、㈠陳翁氏爲已故陳輝庭遺產請求案、(堂諭)旣公示限內、無人反對、准請求人等執管其故夫陳耀庭全部遺產、報紙二張附卷、㈡朱德記控張志堂管潛如等欠淸潔費案、(堂諭)第二被告開釋、㈢田雲伯延慕思律師控夏榮棠等欠鐵石價銀案、(堂諭)夏榮棠戴南鱗各先付原告洋一百元、按月各償原告洋五十元、以淸爲止、並各交八百元舖保、第二公堂、由韓襄讞與美雅副領事會訊、

時評

●取締私運軍火

(錫)

滬地盜刦案之層出不窮、其原因雖非止一端、而私運軍械者未能絕跡、實爲重要原因之一、試觀近兩日中外人私運軍火而被破獲者、已有三起、則未經破獲者之多、可知、彼盜匪之敢於大肆刦掠、横行不法者、無他、即恃有此項軍械耳、故取締私運軍火實防盜之第一要着也、至言取締軍火之道、大要不出兩途、一由海關嚴加搜查、一由當局重予懲辦、前者所以杜其來源、後者所以儆其效尤也、顧搜查雖嚴、若破獲之後不能加以重懲、亦必不足以寒若輩之膽、概然而各領事署、對於此類案件、多則不過數十日或十數日之拘役、甚且有紙押一二日、即行開釋者、其懲辦之輕縱若此、宜乎私販私運者、毫無忌憚接踵而起矣、最可異者、日領固嘗有嚴辦私售軍械之說矣、乃口沫未乾、遽爾忘心、而倍開爾路日人私販軍械之結果、則監禁纔二十九日也、所謂嚴懲者固如是乎、言行不符一至於此、吾人誠不勝其遺憾者也、

愛普廬活動影戲院
APOLLO THEATRE
北四川路五十二號　即海甯路北首

今晚開映愛情名片　女中丈夫　聖喬治露天影戲院　地址在靜安寺底

今日日夜開映廣生名片　愛普廬　籠中美人　第一次下午五時半　第二次下午九時一刻

上海大影戲院
上海唯一之影戲院　北四川路虬江路口

夜戲價目　四角　六角　一元
日戲價目　三角　四角　七角

禮拜一起連演三夜　天氣酷暑五點半日戲暫時停演　每晚夜戲第一場七點鐘起第二場九點一刻

最著名滑稽艷情佳片（第一大明星范朋克演）
Douglas Fairbanks in "Flirting With Fate"
生死關頭
先則求死不得、終則求生不追、演來又風流、又滑稽、引人入勝、趣味横生

新世界
南部三樓平樓　露天遊藝　邱寶森　勝奎中　鳳西　奎幻術　林精粹國技　少會

大京班續排三本　東漢興隆史　劉秀起正　劉行路　機關佈景　乾頭更多　本彩即日開演

南部文武第一劇場　新聘超等名角　大京班　趙月樓　吳佩英　王錦仙　二本狸貓換太子　南部第一劇場　影戲　森林皇后　第二集四本

北部自由廳　南北游藝　談天　十齡童　羣芳　會唱　汪金蘭　（小黑）姑娘　屈成章　金鳳娥　陳鑫齋　邱聘卿　李筱芳　銀姑娘

北部二新樓自由劇　男女新劇　達社　張顛顛　胡君安　吳夢笑　改良新蘭社　王筱新　施蘭亭　葉如玉

北三部一廳　新蘭社　施蘭亭　唐林春　施竹林　日演十八押　夜演後本平湖奇案

南部二樓第三劇場　張雲卿　丁筱芳　文武香球　三笑　西廠魔術　吾友團

南樓部四下第劇場　文明新劇　筱瑞香　倪杏生　沈瑞生　日演綉花鞋　夜演鴛湖　滑稽　愛司團　日演連環　夜演呆中福

北部第二劇場　著名坤角　髦兒京戲　梅花紡　艷雪　翁（計空城）　徐鳳樓　陰陽河　南部平樓　加映露天影戲　革命艷史　一本　七本

南部三樓書場　說書名家　何可鷹　石秀峰　文彬　李伯康　日夜　西廂記　宏碧緣　金鎗傳　楊乃武　王子卿　金小和　張子霞　張小萍　日夜　大紅袍　玉蜻蜓　美蓉洞　玉蜻蜓　雙金錠　白鶴圖

大歷代書畫展覽會
有收藏海內小家歷代書畫名人六自展星日十期午後十時更換遂換名家書畫陳列閱覽無價定標目學生遇並愛交之......

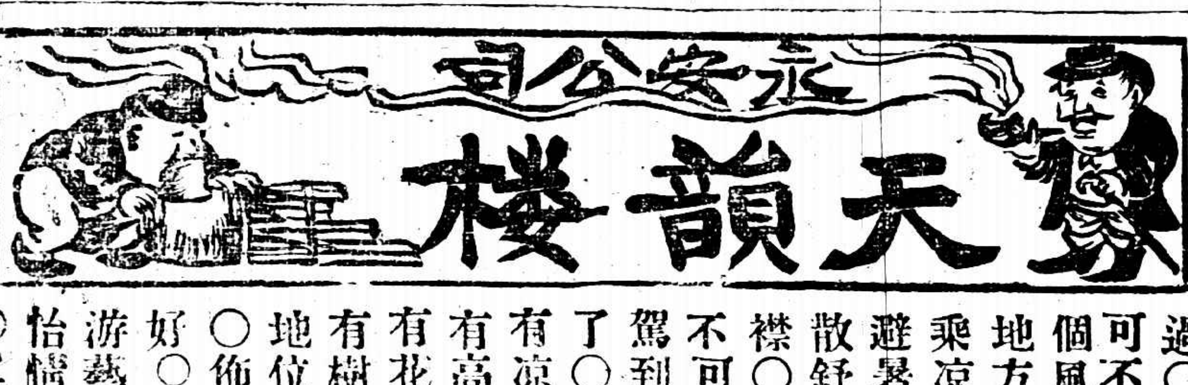

上海第一俱樂部　上海第一俱樂部

暑期天氣炎熱○令人最不易過○故不可不尋一個風涼的地方○乘乘凉○避避暑○舒散舒散胸襟○那末不可不降駕到本樓了○本樓有凉亭○有高閣○有花卉○有樹木○地位風凉○佈置又好○還有游藝可以怡情悅性○眞是暑天最好納凉處呀○

大世界
中國第一俱樂部
百戲雜陳　優遊勝地　博採衆美　日新月異

門票每張兩角八十　◎　在西新橋堍

先施樂園
十大特式

大	東書場	西書場	南書場	北書場	特式
生番女　飲冰室　天台幻境　照相館　梯雲橋	優美班　文武京戲　男女魔術　長片影戲　左錦山　百代公司	錦山　左大玉　徐秀英　孫竹明　于桂半　沈哈　全圖　男女魔術　大鼓花弦　梨花大鼓　梨弦拉戲　改良申灘　滑稽新戲	霓裳　女子新劇　孫是娥　改良申曲	范素貞　老東瓜　于桂芬　香花會　蔣婉貞　時新本灘　滑稽大鼓　京音大鼓　南北時曲　女子蘇灘	詩處　摩星塔　別有桃源　游戲室　小廬山

遊券價目表　門券一角　月券二元　◀電梯門券角半　電梯月券二元半▶　童僕減半

天蟾舞臺
六月念九夜戲

周五寶　馬義蘭　陳月樓　劉松亭　彭春珊　孟鴻茂　于振庭　小楊猴　王斌芬　劉小衡　常春恒　張銘武　劉玉琴　孫瑤琴　宋玉珊　陳嘉麟　明海山　陳永奎　趙鴻慶　陸紅冰　劉鳳來

價目注意　花樓一元　優廳一元　特別包廂八角　官廳八角　頭等三角　三層四角　特等三角　二等角　電話中央二七三○

◀頭本漢光武復國走南陽▶

大舞台
六月念九夜戲

趙竹卿　賈寶山　劉鴻華　張春海　孫少堂　孫慶芬　李瑞亭　張韻宸　趙如泉　金碧艷　毛韻珂　小達子　賈璧雲　劉慧琴　姚俊卿　張桂芬　陳月梅　韓玉卿　殷春虎　李勝奎　王佳楣　趙東昇　王祥雲

特聘南北著名文武等演員准演拿手好戲

價目注意　二層樓廂一元　特一　官廳八角　正廳五角　三層三角　包廂三角

第十三本狸貓換太子　第十四本狸貓換太子

更新舞臺
新北門封口記合公司　六月念九夜戲

價目　月樓七角　優廳七角　特廂五角　頭等三角　二等二角　一角　注意　租界電話北三九二二　華界電話一三三

七時登場　頭本飛龍傳　諸君早臨

◀赤鬚龍下凡　趙匡胤出世▶

法界共舞臺
男女合演六月念九日戲

李茂芝　王鑫甫　薛銀麟　馬春甫　董俊峯　李寶龍　應寶蓮　金慶奎　趙松樵　粉菊花　張國斌　羅小寶　崔金花　王艷琴　陳彩霞　李桂芳　呂美玉　苗勝春　王文祥　任長海

八義圖　南天門　（四杰村）　黑風帕　獨木關　大翠屏山　武家坡　恨海

法界共舞臺男女合演六月念九夜戲

王艷琴　苗勝春　張國斌　董俊峯　趙松樵　粉菊花　應寶蓮　范少山　呂美玉　陳彩霞　筱羅寶　李桂芳　崔金花　喜彩芬　王榮森　金少山　應寶蓮　三麻子　趙松樵　齊廷奎　金慶奎

虹（和橋）會　雙蕩湖船　轅（門斬）子　饅頭菴　溫酒斬華雄

廣舞台
特編聘請香港春燕新聲全女班　六月念九日夜戲

日　特編關廟贈金　配景王三審春　艷情三玉堂　哀情劇　寶玉瓊首本全班合演

（日價）特等大洋七角　頭等大洋四角　二等小洋三角

夜戲　新編紅闈史　配景艷幕　愛情繡　艷情牽絲　全班著名坤角拍演

（夜價）特等大洋一元　頭等大洋六角　二等小洋四角

笑舞臺
顧覺因　易方朔　馮秧　王秀　張无能　慎治　夏兒　鄭愁　胡紅　林天　譚人　陸正　張秋　方化魂　雍容志遠　嘯梧　大公一也

日雙劇　巧巧假舅　夜戲　貞娘　左宗棠

夜七時開幕　頓楚楚

大世界乾坤大劇場導社新劇
夜戲大減價

朱劍　趙靈　王笑　張佛　朱夢　羅生　林利　顧聲　張雙　李雲　夏笑　朱情　陳如　倪心　徐無

今夜蔡鍔反對袁世凱

大世界新內樓平台上導社體全夜演開二次　露天新戲　今夜第一次　順治皇帝出家

第一次七點半開幕　第二次十一點半鐘開幕　今夜第二次　前本白蛇

共和影戲院
西門外方浜橋

今天日夜戲目　警世愛情短片　婦人之仇敵（十一本）

這部片子價值很高在上海演過的祇有卡爾登和着上海大戲院兩家本院找了好久剛纔竟到這不是諸君的眼福麼但是這部片子祇演四天星期二星期四初二日止還請諸君注意呀

價目　特別包廂每位一元　普通包廂每位六角　月樓每位四角　正廳每位二角　幼童減半收費

星期日皆換片

小世界
中國模範游藝場　在上海新北門內

門票每位洋一角

小桃源　請看　划龍船

大京班　張單張　劍芬　元寶　蓋春來

女子新劇第四明文戲　愛華社　三層歐美　小桂寶美玉　沈康　魔術　莫悟奇　黃周　說書　吳小石　楊（金鳳）　徐（玉龍）　姜聽濤

陶社　男子新戲　幸離虎口

小言

沙眼感言

（龍厂投稿）

報載此次留美考試某君成績優美因患沙眼疾被擯予因有下列之感言雖然此例不自今日始予言遲矣

㈠沙眼亦目疾之一種其病源雖不明瞭而治法甚多率皆有效何以美人畏之若此

㈡留學外國以赴美檢查號稱最嚴而於千百疾病中僅注意沙眼尤注意華人之沙眼不解

㈢予料中國檢驗旅客之醫生無能檢驗其他複雜疾病僅僅沙眼進言之或也無能檢出曾患而幾愈之沙眼

㈣我國尚多沙眼美國豈絕無沙眼果爾則我國留美學醫者必少學沙眼一門將來回國仍不能爲多數沙眼病者造福國中患沙眼者當不敢請美國回來之醫學博士等治沙眼恐其無經驗也

㈤我國教育當局亦僅知奉命惟謹嚴檢投考者之沙眼而於取締沙眼之理由以及治療沙眼之辦法未嘗一談可慨也（1）

小專電

●巡警以府不懲凶將罷崗府衛方面亦宣言如交凶亦罷崗巡警方面已成欲罷不能之勢（2）（赤羽）（北京）

●皖中此次官兵與六匪戰槍刺上塗以烏雞黑狗血且搜羅女子月布擦槍謂其能破一切妖術怪誕得未曾有（3）（省）（安慶）

●小洛吳連日在新舞臺觀連台劇『就是我』正興高采烈之時忽得乃父電召回遂命該台將全劇於一夜演完台主亦不敢違全班藝員演至天明方畢（3）（習習）（漢口）

小新聞

●蘇地苦旱城中居民飲料皆取之食井今已井涸竭名求縣長祈雨縣長聞之曰「咱們北京困水災不料南省苦旱患怪哉怪哉」（3）（欽欽）（蘇州）

●觀前街某茶肆有少年以擲盃爲戲半小時竟碎去十九只詢之茶役需賠若干答每只銅元十枚少年曰適一銀幣較之打茶園爽快多矣（3）（萋萋）（蘇州）

●北泥城橋左近水門汀上日駐有一穿褴褸軍服之測字賣卜者自稱曾在吳秀才麾下深得將軍卦術生意竟有應接不暇之勢（3）（屏山）（本埠）

奇異之西瓜

▲瓜中瓜　（新印）

崑山東鄉亦產生西瓜之一隅其平時所結之瓜較他地略異即瓜皮頗厚約有五分許而瓤汁帶酸頗不適口故銷路不廣不料前日有該鄉人陳某販西瓜一船載至城廂售賣忽發現是項瓜內有二個大小相彼絕無甚異點惟置於手中搖之作微微之聲乃大奇以刀剖之見中間尚有一個小瓜皮係黃青色頗鮮明與外殼不連急以小瓜剖之見裏面並無瓜瓤及子祇儲甜汁而已二個均同當時聞而往觀者莫不嘖嘖稱奇亦西瓜別開生面故亟特投諸小時報以供植物家之研究（2）

魯教廳取締學生服裝

（星）

▲不准着雜色衣裙
▲一律佩帶校章

魯教廳長于元芳以近來各校男女學生爭尚修飾青年墮落莫甚於此刻世風日下人心不古津滬拆白黨人潛伏暗中者爲數甚多時思乘隙而動施其詐欺手段各校學生倘一失足遺恨終身特通令各校男生除着校定制服女生除着藍色衣裙外如着常服出外時均須佩帶校章其雜色及絲織品概不准服用以尚節儉而示區別且免良莠混淆云（3）

廣濟頭彩大滑稽

（省）

▲一字之訛
▲害人不淺

本月二十一日開獎之上海廣濟債券於前晚由滬電傳五大獎號碼到皖其頭獎號碼爲二萬七千一百五十六號其券係田館蕃署東某號售出者聞訊後喜形於色一班得主亦喜出望外凡係踵門道賀者靡不款以酒飯轟轟烈烈猶在於極樂世界旋因上海公司來電更正頭彩爲三萬七千一百五十六號相差竟一字之誤而某號等聞悉之下驚恐幾無人色種種怪狀令人發噱特誌之如后

某藥號店東曾購得一條陡聞暴中頭獎一時眉飛色舞大請其客招待極爲週到茶也酒也烟也點也無美不備次早得誤訊懊喪異常所費頗不貲云

某婦姊居某藥號之後亦購得一條前日聞得獎訊其歡樂可知賀客盈門且謂衆曰昨日晚間似有一人進房身長面黑旋即失踪等語咸謂財神預兆次早聞電碼以三誤二除僅得末尾二字獎金五角外某婦氣悶且小病兩日亦趣聞也

草姓南貨號開設於拐角頭街不下數十年其小店東日前大發財迷購得是券兩條當於開獎晚間對照電碼果獲頭獎隨即購得濮新絲羅長衫穿起並外大搖大擺漫至神魂無定所所謂小人發財如同受罪耶嘗其闊老東人索欵購衣時老東人堅欲分其獎欵千元小東人乃大怒謂「明早我持券他去總在廬山北戴河一帶遊玩冒欲撥去一千實難如命」云云由此父子乃大翻其臉所幸尚未鬧成家庭革命乎更新頭獎電到彼父子聞將不知又持何種態度某僕役本一窮漢無覓知所措深以不知作何用途爲慮因是日夜焦灼並擬日內下鄉請其兄爲其支配並又向主人辭去職務其將擁巨資作團團之富家翁矣人莫不羨其鴻運亨通孰知噩訊傳來某僕竟如冷水澆頭乎嗝無言後哭求其主仍爲之收容云

經售此券之某號自留有四條所得獎金一生吃穿不盡且此次上海公司來電時門首張燈結彩備形熱鬧並在某轅倘店定紮二十萬頭大炮竹一掛以備賀喜得主之用詎以電碼不對急撤旗息鼓計耗去約數十金大呼倒霉不置云（4）

良醫之子死於病

（虎）

▲走陰差設計騙錢

本埠城內名醫夏某之長子忽於本月二十六日晨急病身亡夏某哀痛之餘念及己平日贈醫施藥救苦憐貧行善甚多胡天使吾子夭折其或勾魂使者之誤亦未可知乃遣人召一走陰差者（據迷者言走陰差者能至陰司探事）告以故入夜走陰差者至先向屍身環視一週後忽臥倒屍旁狀如入睡已而張目言曰「我已經過第一殿閻王爺說夏某一生爲善其子不應夭死當代奏明玉皇大帝放還陽世可在屍身刺以一針如見鮮血射出則回生必矣」言訖起立夏某聞竟知其子可免於死立飭僕人將孝幕及孝堂各物概行拆卸並命走陰差者詣廣福寺閻王殿焚香致謝畢走陰差者復向屍身刺針詎連刺十數針滴血終無出見走陰差者知術無效遂託詞至往廣福寺要求閻王許以脫身夏某不得已再給以香資使去時已夜深入靜待至翌天明走陰差者竟不復至夏某知爲所紿然亦無如之何惟有命人重張孝幕再整孝堂而已是亦一迷信趣聞也故錄之（2）

藝術界消息

▲戲劇協社下月將開大會聞其君等對布景主任唐越及高璞女士以一身而兼二社之社員問題有所責難因唐高二君後又加入實驗劇社也（鳳超）

▲姚賡夔君近集其個人精篤作品成一集名心塚曲滬劍我顯眉胡亞光繪圖不日即須出版云（龍）

▲最近本蘚文尼省開一短篇小說比賽會出席者五十二人皆當地名小說家由會中出一題限二小時內脫稿得第一者爲晏翁氏得獎金二千元云（3）（德穉）

▲太倉美術家徐倉粟氏定七月二十七二十八二日開個人繪畫展覽會于縣邑通俗教育館任人參觀歡迎批評云（睨）

影戲界消息

▲法國星一「荒山得金」「呆婿祝壽」一

▲中國星一「四鎗案」「秘密北俠圖」笑片一

▲共和星一「雙冒險」「趣劇」星期一「婦人之化粧」

▲閘北星一「古屍捕盜記」「笑片」「新聞」

▲卡德星一「無踪先生」「怪劇」

日本名女優堀富貴子（二十二歲）

（參觀昨日本報日本通信）

最高尚的國貨七星牌香烟

全國同胞注意

中國南洋兄弟烟草公司

沈寐叟書五尺大聯

句爲綺窗瑤笛從臨討白石清泉聞此言定價大洋六角已裱者外加裱工實洋六角寐叟聯有錫長繞三珠樹燕子嘯來一桁簾又魚龍寂寞秋江冷水春風野外香二對聯價同 北京天津有正書局

纏我全身的毒蛇逃去了

這個人爲甚麼被這毒蛇纏繞着呢，因爲他傳染了梅毒愈久愈深，恰如這毒蛇纏繞着他的全身偏體愈纏愈緊，所以他前程的危險，實在比利刃臨身，還要可怕，有一天他高聲喊道，呀一纏我全身的毒蛇游去了，他爲何說這快活的話呢，就是他服過了內服六零六聖藥，他的梅毒爽然消失，精神頓覺振作，恰如見這纏身的毒蛇，被這功效偉大的聖藥，當頭澆灌，不堪忍受，脫尾帶首竄地逃得沒影沒踪了，還有外搽六零六藥膏，搽外科大小的瘡瘍，去腐拔毒生肌收口，也有萬應萬驗的功效，

價目　內服六零六聖藥每瓶洋一元七角五分　外搽六零六藥膏每盒洋一元二角

夏令要藥　急救時疫水　辟臭樟腦丸　解穢疫藥丹　消熱明腦

價廉藥良

上海四馬路太和大藥房發行

影戲消暑無上快樂
祗費九元即可到演

影戲

本社備有美國靈巧機器及長短影片倘蒙邀演不論有無電燈均可開演每次演影片五大本祇收十元外演影片二大本祇收五元小埠亦可往〇本社另有五大四元影戲機出售每副售洋四元八元、十五元、至五百元、敝社影片曾蒙江蘇省長公署東三省保安總司令部督軍署長公署等採用靈巧包用非別家可比章程備索 上海自來水橋北首新奇影戲社啟 電話北2513

精神和物質

吾人所戴之眼鏡最重要之部份厥維一雙鏡片然鏡片固必須合乎所缺之目光方能稱職蓋鏡片實爲眼鏡之精神然配素面眼鏡有不配光之鏡片非徒無用且能助長危害目人之患神經病也故購眼鏡最先注意者須眼學專家精細審查決不可任意爲之因與吾無價之目光有關係深刻的其次注意就屬戴鏡之架雖爲美觀起見必求華麗鏡架顧有有價值之鏡片而無相稱之鏡架亦當改其効用故鏡架必須於美觀堅實之外宜與吾人之衣著有相稱之表現庶不失美學上分配調和之原理鏡架雖爲物質的固與精神的互相爲用者考究戴鏡而精於審別者類能惜此三昧故常惠臨精益眼鏡公司因精益爲一般戴眼鏡者之惟一的眼鏡公司

中國精益眼鏡公司謹啟　上海南京路　各省大埠均有分公司

同病者

唐錫安

KH我的安慰者：

這一次又病帶一個哀信給你了。

你時常說因我每次說有點病發作而為我担憂，但這是何苦；我雖然也能了解這是你愛我的眞情，但我近來卻正在一步步向虛無的路上走去，我不再對於一切有所留戀了，——但是，但是，何這次的來信，不知怎的，又把我的冰冷的心燒熱了，我不再相信愛是假的了，

是的，我的Sweet Heart 啊！我不再相信我的身子——尤其是我的心——還屬於我自己了。卻是應當何等的採納你的勸告啊！我不再留戀過去了，我們的前途，是何等的光明而有望啊！

昨天我本來已經跑到黃浦旁了，我在那個草地中的銅像座旁坐了有二點鐘，我又幾次徘徊於水旁預備把身子翻下水去。可是那邊二只巡捕的眼光，灼灼的照得人可怕，於是我決定在晚上再來。

我在烈日中跑回宿舍的時候，你的信已經來了。我讀了你的信而狂歌，我讀了你的信而痛哭，我眞不知會有人和我處同等的地位，我眞不信會有人和我表這樣的同情。但是，我們這樣的兩個同病者吧！雖然我們可以互相安慰者，但這冷酷的社會，終將不容我們久住啊！

我眞是一個孤獨的流浪者吧！在二年前為父親所棄而與家庭脫離，一切愛我的人，都失掉了；現在呢，現在祗有一個同病的你來憐憫我了。

我要瘋了，我雖然不敢把你當作魔女，但我也要像Manfred 般的向你懇唱了：

只要見見你的美——別無他事，
地球的面已經叫我發瘋了，
我所以逃避在她的神秘裏，
並鑽入支配她的那些東西的窟裏——
可是她們一些也不能助我，
我曾向她們 求他們所不能 給我的東西，

所以我現在不再去求他人了。

眞的我已經瘋了，他們——那些不自知其盲的盲人——都看着我笑了；尤其是隔壁那個小孩子，他幾乎為我笑得打跌，固然我是瘋了，但是那些未瘋的盲者呢！

下半年枯燥的學校生活，我如何再能過呢；我決不能再戴了假面具在此混了，你，我雖然不能知道，但我想你也決不願意和那些孳盲同處吧！

我幾次不願再和你說不祥的話，但是現在又忍不住了：這幾天我正渴想着死的愉快啊！但此後決計不再說了。可是你也如何要說「身病還得害面愈，心病則已入膏肓矣；病而愈，實非所願！」等的話呢？

你來信中說的：「願你保守你的愛，在每一年的十二個月中——永遠的守保下去……」我們都當這樣的遵守。

不多談了，祝你愉快！

你的A。(現乙)

影戲劇本談(續)

舒廷浩

劇本來源不出下面兩途㈠創作㈡採用前人作品乃因近來電影事業發達迅速所出影片多供不及求一方編者不多一方編影戲劇本也是一種新藝術非一般著作家所能為須得有研究才行所以不能不採用前人作品此外還有一層原因大凡前人作品多深入民衆心中苟一朝攝成影片其引誘力之大什麼廣告都難比倫不過前人作品也有不能合用的強而為之結果多是失敗如迭更司的二城風雨錄製成影片就毫無興趣所以許多傑作有的僅取其片段

現在有許多人以為影戲與其他文藝編製之法都差不多這是錯誤了例若舞台白話劇所視為重者乃是談詞而影戲卻不然完全為動作劇再則白話劇限於範圍便有分幕的必要許多情節只好以間接和談話表出之但是影戲可以原原本本不用取巧的方法有些小說家在筆墨裏描寫種種景況使人讀之如歷其境果要攝成影片卻反拿無意味了這就因為影戲與小說根本上不相同的緣故大凡影戲劇本第一重在意境第二重於布局而布局尚較意境為緊要即如葛雷菲士導演之專制毒影片意境不為不佳乃忽於布局於是多數觀者咸致於事實太複雜簡直莫明其妙每觀善於布局的感於慢不經意處暗伏一線看來無足重輕其實乃全劇之根源至於全片更是層層相因步步引人入勝有不能不欲知其究竟的魔力自製影片固無足論舶來諸品亦乏佳構惟於范朋克主演的俠盜羅賓漢誠嘆觀止矣所以編影戲劇本不是一件容易工作上面也曾說過編影戲劇本是一種新藝術苟未受新藝術的洗禮自然多分要失敗新藝術的洗禮是什麼簡單來說便是要知道下面幾項智識㈠文學文學能夠描寫人類生活狀態倘若不懂得文學就失了描寫的能力影戲的定義說影戲是具實的戲劇所描寫的是人類生活狀態㈡心理學人之一舉一動無不根據心理而來所謂存於心必發於外既然影戲是人生的戲劇所表現的人物定要一行像一行但是畫虎類犬刻鵠成鶩豈不是笑話嗎㈢社會戲劇是社會的縮影惟影戲尤能逼眞倘若歷史的變遷社會的狀況人民的疾苦都不明瞭閉門造車定使觀者墮入五里霧中㈣美術美為影戲中之最大要素誰也該承認了苟精於美術的人必能將劇本編得玄妙曲折有如剝蕉抽繭愈入愈妙有如細嚼橄欖回味無窮

我們大概都相信影戲對於國家社會很有密切的關係所以歐美國家非常注意其劇本設有專司辦理之苟有涉於不道德之處則截去重則禁止發售所以有許多影片中間情節不連串就是被截去了近來日本政府也查得人民犯罪行為多半模仿影戲因之亦取歐美執行的手段回顧我國上海一隅已受了第一步(偵探片)的流毒盜案不息是誰的罪惡第二步(愛情片)的影響又要傳染及了江蘇省教育會於去歲設有影片審查會奈何沒有權力審查外來的影片又不能禁止壞片的流行實在可惜得很

以上拉雜寫來未必非人所曾道過又多空頭議論的無多少價值或能作讀者小小參考資料那就算是記者的貢獻了(現乙)

電影談

美貌之名導演員(續)

麟麟

㈧弗勃鹿Fred Niblo 嘗登舞臺奏藝二十有五年是故亦為頗受歡迎之舞臺明星之一而資格之老經驗之富不廟諱言自導演「俠盜查祿」「三劍客」「血與沙」等片名後震全球其妻芳名愛娜特Enid Bennett玉貌美豔藝術亦精自和范朋克合演「俠盜羅賓漢」一片後芳名亦震二人夫美妻麗可稱一對璧人云

㈨克蘭倫司Clarence Badger 由電影編製家轉而為導演員面貌之美柔負盛名

㈩勞倫特李Rowland See 稱昔亦為著名「星」之一隸於Ince(譯者按亦為人名)影片公司嘗與女明星特鹿才達爾頓女士愛娜特女士辦西肋Bessia Love女士等合演影片多種自從事導演後不為現身銀幕而彼導演之最負盛名之一片名(The Dust Flower)云

⑪愛立司Robert Ellis 明星兼導演之一而貌頗美

⑫勿蘭克Frank Borzage之頭髮之柔負盛名至其面目之美猶其次者(完)(現丙)

冷冰閣譯乘

(晨花)

白狐之皮毛價格奇昂蓋白狐之飼養適於寒冷之地故都產在極地一帶得之甚艱近頃法國實行一法利用山岳之高所畢行白狐飼養之試驗該國之國民風土馴化協會在阿爾夫士山首先設立一白狐之牧塲其牧塲之氣候根據北部加拿大之氣候用人工法使成一致據該學會手始創辦之結果甚為善良云

年齒二十七歲之少壯學者約翰哈太氏素在西託尼大學研究解剖學苦心一志所得殊多最近該氏發見從來不治之三病症之新療法所謂從來不治之三病症者一為在世界大戰中一般兵士之頭腦因受傷害而犯痙攣性下身不隨二為以一定之症狀使小兒之運動機能喪失於治力三為痙性之麻痺該少年發見之三新療法能使上述三病立刻治癒晚今歐美各國之醫學界莫不驚奇此三新療法之神效云

英國之烏西台頓地方有一鷄塲塲之東隣為主人之住宅塲中有一雌雞每朝必赴主人處以嘴啄開住所之戶乃直登樓上產卵於寢床中日必如此亦奇聞也

美國馬哥飛行塲之兩中尉此次搭乘萊披式飛行機達三萬一千五百四十呎之高空用新式攝影機攝取地上之全景當在高空攝影時地上之光景雖為肉眼所不能見者但用此新式攝影機能將台伊頓中及附近之全景攝取至淸此亦飛行機上攝影術一大進步之好消息云

近頃法國之某週刊新聞向男女讀者募集「從女理想男子之性質」「從男理想女子之性質」之投票女子投票之大部分理想男子之性質以聰明最多投此票者有四萬四千六百九十八人其次為愛護家庭誠實強固之意志理想男子之性質為勇敢者只有一票云至於婦人見男子之缺點最多投票者為男子之性質多貪食投票者有五萬五千五百五十六人次為男子之性質殘酷高慢少愛家性從男子理想女子之性質投票最多者為利己的愛護家庭之女子投票數達三萬五千九百〇五人次為愛小孩忠實親切等優秀性質至於男子見女子之缺點最多投票者為女子之性質最好着物者佟投票數達六萬五千八百七十六人云

工部局電氣處啓事

如必須報告關於電氣處電氣供給之遺誤無論晝夜請打中央二八三三號電話勿向個人接洽

工部局電氣處 寫字間福州路念七號 棧子間南京路念六號 電話中央二八三三號

平肝順氣 肝氣散

本公司製肝氣散發行十年靈效卓著

主治肝胃氣痛胸膈飽脹食積氣滯痞塊作痛惡心嘔吐等症 功能平肝和胃順氣健胃消食

消滯 平常每次飯後服一包能

胃病治療說明書 函索即寄

發時服下二包重者服四包每日服三次 定價大盒四十五包售洋二元中盒念二包售洋一元小盒十包售洋五角外埠郵票十足收用並均可函購 總發行上海南京路中盆湯弄口大生製藥公司 分發行杭州清河坊巷內後市街口大生製藥公司 奉送

石庵精楷

劉石庵書法為有清一代之冠此冊乃臨各家字體其中小楷數種尤為精絕珂羅版宣紙精印每冊大洋一元二角

上海四馬路望平街有正書局發行及各省有正書局代售

雙妹老牌 橘各 菓子露

杏仁 香蕉 苹菓 波羅

甜橙 沙士 玫瑰 檸檬

開胃消食 止渴生津

雙妹老牌花露水

(價目)大瓶八角 中瓶四角半 小瓶三角正

提神醒酒 沐浴咸宜

雙妹老牌爽身粉

大號四角正 三號一角半 二號二角正 四號一角正

嫩肌滑膚 辟汗除穢

雙妹老牌生髮油

球盒五角 紙包一磅六角 半磅二角 小包一角

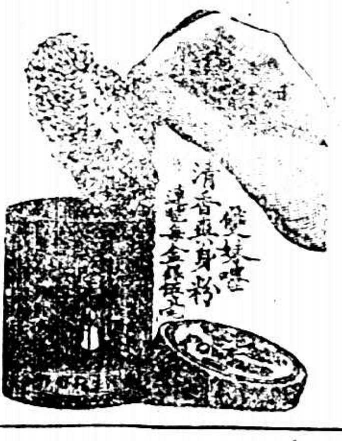

鬢髮如雲貌倍修 保持鬢影如鑑 凝菓何必飾纏頭 端賴雙妹一點油

雙妹牌之生髮油足令脫者復生稀者常保誠理髮無二之佳品也

(價目)大號五角 二號三角 三號二角 四號一角

雙妹老牌超等牙粉

瓢犀整玉 梨頰凝香

大號二角半 小號一角半

總發行所 上海南京路 杭州太平坊 南京下關

廣生行啓

忠告農人及園夫

未受肥料之花

諸君？如願汝所種之田地增加二三倍之產量而獲利優厚者請函致本行因目下本行正在介紹世界著名之肥料於中國是類肥料名『智利硝』在一九二三年本行曾購置三百萬噸此種肥料價既較廉且較他種肥料效驗尤著凡歐洲各國云種田者莫不喜用之倘中國人試用一次便知其利則推廣自不脛而走也

如欲先行試用者本行備有多量奉送不取分文

如有各大商店願代分售者本行且有特別條件請來函接洽可也

上海北京路外灘怡泰洋房三樓三百零五號

華善洋行謹啟

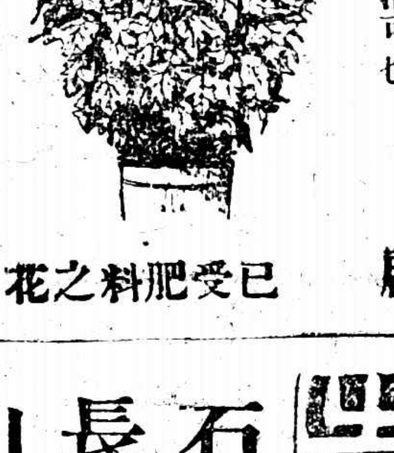

已受肥料之花

電光牌 國貨 衛生毛巾 棉織機器

本廠所出各種衛生毛巾久已馳名遐邇惠顧諸君允為國貨特色茲因振興實業起見將數年有心得之各種棉織機器精心製造廉價出售原以挽回利權不弁厚利裨有志實業者得所問津焉

本廠出品名目繁多不及備載價單圖說函索即寄

上海三星棉鐵工廠謹啟

總發行所上海閘北實通路中興路 製造所上海引翔港華德路底 電話東326

總經銷處 英界二馬路九十一號 電話中二六三四

石濤長幅山水

此幅不減長卷山水都用五彩珂羅版印成八尺定價大洋二角八角

上海北京天津有正書局發行

秦漢全篆 八種放大本

凡臨池家不可不手一冊定價大洋三角

上海北京天津有正書局

興業銀行廣告

本銀行股本一千萬元已收六百萬元公積金及盈餘滾存三百五十九萬九千八百餘元辦理存放滙兌各項銀行業務總分行所在地列下

北京 西河沿

長沙 太平門

宜昌 二馬路

濟南 二馬路

駐馬店

漯河

香港 德輔道

揚州 左衛街

漢口 英界一碼頭

沙市 拖船埠

天津 法界八號路

鄭州

周家口 錢塘里

上海 新街

南京 英界北京路

杭州 下關惠民橋 珠寶巷

其餘各省會商埠均有通滙機關並與金城中南大陸銀行合設準備庫及儲蓄會於上海天津漢口等處

國屏

最合精雅客室及園隱隙設之用品

已出十六種皆五彩精印

(定價自一元八角至四元)

(一切詳載目錄函索即寄)

有正書局發行